京城日報 朝刊
大正十五年七月十六日 金曜日
THE KEIJO NIPPO
明治三十九年八月十日第三種郵便物認可
第六千六百九十三號
(朝夕刊合せて十頁)
發行兼編輯人 小川三之介

各地期米(後場續き)
釜山 三番八月末三六圓一五 ▲四番八月末八圓一三
大阪 前場上三九、八九
神戶 止三九二四
桑名 止三七九五
京取市況(十五日)
大阪短期步み ▲後場 ▲大新一〇九四〇(寄)三
大阪短期引跡 大新 一〇九、四〇 新新 一五四、〇〇

夏の遊園場
郊外にプール新設
…選定中であつたが…の內地里および黃寶完の二ケ所は…設計部ではこのプールはひとり小…

高麗燒 古窯趾考

中佐瀬雄山

◇この附近には高麗青磁の特色ともいふべき白色並に黒釉具を以て鑲嵌模樣を象嵌せるものまた多く發見せられその青磁の色彩ほゞ離撰の翡色と同樣なる品質において少しく劣れるの感あるを免れず。但しこれ等の鑲嵌模樣は相當精彩のものにしてこれを他の箇所において採集せるものに比すれば、釉色において又細工においても優秀なるものたるを知るに足る。」この窯趾里附近の窯は大口面における青磁窯の代表的のものにして、他のケ所のものに比し、優秀なる技術を示しをれり。しかして恐く渡川より分岐せる南方の一支流に沿うて耕地、宮體の二部落存在し、この部落附近より掘出さるゝものは、當麻里における窯址物と殆ど同樣の紀念を有するを見る。大口面に一遊する人士はこの附近、耕地に散在する青磁破片の散在せるを見、この附近一帶の地が嘗て一大陶業地たりしことを認むるに難からず。これ等窯趾は多くは山麓に存在し、東西、一里半にわたり數百の窯趾を存すその中最も明確にその窯趾を存せるは、堂前第一窯、第二窯、尾山窯、龍門窯、悲洞窯および觀察山麓窯等とす。」

◇前記の如く今日なほ現存せる各窯趾につきその特徴を示せば、大要左の如くなると思はる。」

堂前第一窯 瀬手青磁同第二窯 象嵌青磁 大物類多く存す 堂前窯の總て包含す
觀察山麓窯
悲洞窯 支那風の青磁多く茶碗皿類を存す
尾山窯 後代の青磁にして極粗の器物を存す
其他の窯 三島燒に類する青磁にして李朝初期のものと思料せらる

◇朝鮮高麗の青磁は宋代における支那人が「高麗の秘色」と呼び、端溪の硯、洛陽の花、建州の茶、蜀江の錦、定州の瓷器と共に天下の至寶として珍重せるものにして、當時陶磁の本場たる支那において高麗青磁が特に賞讃せられたる事實はその技術の如何に秀拔たりしかを物語るものとす。高麗青磁がひとり支那において賞讃せられしのみならずその技術が頗る優秀なりしため商品として諸地方の需要を喚起し大いに名聲を博し、當時王室の貢物として尊重せられ、民間に於ても相當使用を加へられたることは、高麗史の記事に徴しても明白なりとす。

◇この天下の至寶として大いに珍重せられたる高麗青磁の史實に關する朝鮮の文獻は殆どこれを見るに由なく、ただ宋國宗宣和六年高麗使徐兢が朝に使し、朝鮮に渡來し、その當時の見聞並に行旅を記述せる高麗圖經の記事により、當時の狀況をほゞ推知し又現に遺留せる古器物に對照しうるに止まる。しかしてかくの如き世界的高名の高麗青磁窯が朝鮮の何處に存在せるやは久しく疑問とせられたるが、前述せる如く偶然の事情よりその端緒を得、その古窯趾が全羅南道康津郡大口面に存在することを知り、大規模にこれが蒐集古窯を發掘してほゞその形狀を明かにするを得たり

◇朝鮮の陶磁器は、支那のそれの如く、その國において往古より陶磁的に發達せるものにあらずしてその精巧なるものゝみなもとは、何れも支那にありたることは否むべからず。新羅朝の陶器と高麗朝の磁器との間には、技術的に見て何等の連絡なく、又高麗朝のそれと李朝の陶磁とを比較するにその間また技術的に何等の交渉なく、各時代に獨立せるものたるを知る。彼一部人士によりて、雅味なるものとせられ、その古朴なる姿態を賞翫 新羅時代の陶器は、これ術的に見れば、極めて原始的幼稚なるものにして、その製陶法は、古代何れの國においても經過する程度のものに過ぎず。」

◇高麗青磁は、その形態、釉色、又は燒成と謂山技術優秀にして溫潤味を帶ぶる到底これを新羅時代の幼稚なる製法になる陶器とは比較すべくもあらず、その技術品質において雲泥の差あるを認む。今日一般に高麗燒と稱せらるゝ高麗青磁高麗白磁、繪高麗、三島手等の相互的歷史關係又は製作的連絡が如何なる狀態にありしやに關しては、詳述せる何等文獻なく、今後かにこれを知るに由なきも、前述せる如く高麗青磁は全く支那の定窯法を傳來し、朝鮮古來の製陶とは何等關係なく、南方支那における製陶の技術を輸入し、製造せるもの即ち高麗青磁若くは白磁にして高麗朝以後の李朝物につきこれを見るも、高麗磁器とは何等交渉を有せず、當時明朝のはじめ白磁青花風の物盛んなりし時代、支那のそれを輸入し製陶したもの即ち李朝の染付、辰砂若くは釉裏紅と稱れるなり。

◇高麗物又は李朝物そのいづれにせよ、今日現存せる遺留品につきこれをみるに、その外觀的考察において、その傳習の初期のもの程支那風にして時代の經過に伴ひ漸〳〵朝鮮の郷土色を帶ぶるにいたり又技術方面より見、その原料の選擇、窯の燒き具合、器物の形態等において初期のもの程技巧勝れをり、後期のもの程技術拙劣に趨きをれり。但鑑賞的に古器物を愛翫する人々は技術低劣時代における陶磁器のかへつて朝鮮固有の藝術味豐なりとしてこれを賞揚する向きも少からず。要するに高麗朝の製陶が前朝時代に何等關係を有せず、忽焉として起こり一時の隆盛を極め、これを基調として各種の高麗系陶磁を作り出せる事は、一たび大口面並にその附近の古窯趾を訪ふものゝ痛切に感知する所なりとす。これ等遺跡における陶片をあつめ、窯の形狀を稽へ現在遺留する完全なる物とを彼此對照するにおいては、ほゞ高麗朝における製陶發達の迹を明かにしかつ作品製作年代の前後も大體察知するをうべく、大口面附近が往昔好個の製陶場たりしことを鑑定するに難からず。」

新しい出版物

◇鳥兎子句集……◇ 馬場 三葉編

人を欺するのは虛僞だ、俳句を作る者はその句に自己の個性を發揮し得るまでに修練せねばほんとうでない、といふ鳥兎子原新三氏が官海生活二十有九年間における感懷を十七字にまとめた多くの原稿中から選り出して上梓したものであつて就中朝鮮においては任期の長かつただけにより多くの作什を存してゐる。謂ゆる文人趣足とも稱すべきか、三韻味ふべきものがある。卷末何故に官を辭した乎は氏の人格を窺ふに足る(一圓三十錢新潟市二葉町無花果吟社發行)

◇入學受驗要覽(大正十六年)各高等學校專門學校大學校および校長名ほか受驗上必須事項一目瞭然(二十五錢東京市牛込區原町博文堂出版部發行)

◇立山方面及其山(富山縣)附錄登山案内と共に探勝旅客の好伴侶(五十錢東京神田今川小路教育政治地圖研究會發行)

◇白馬岳方面及其山(長野縣富山縣)登山家山岳地圖に添ふるに登山案内を以てしてゐる(四十錢東京神田區今川小路二丁目教育政治地圖研究會發行)

◇小令女(八月)冒險小說呪はれた小羊(花房春村)歷史小說緑丸の死(額田六福)少女小說香の芽生(北川千代)ほか幾篇の傑作をはじ純眞な少女の胸に舞々迫る或る力をもつた多くの讀物を精選し插畫も新しく且つ美しい(四十錢東京日本橋區本銀町三丁目寶文館)

各道優良公職者の表彰

京城日報創刊滿廿周年 記念事業……その一

京城日報は、今秋九月を以つて、創刊滿廿周年に相當するので、襄に記載した如く、一大記念號を發行し、祝意を表する計畫であります。記念號の紙上に於ては、專ら朝鮮開發の狀態を詳述し、產業及び事業と人物その他を紹介して、近代朝鮮發達の事實を錄記すること勿論でありますが、更に此の機會に於て、新聞紙本來の使命の上から、一面に社會事業の一端として、各種の民衆的施設を催行し聊か廿周年記念の微意を盡したいと思ひます、以下號を追つて決定した計畫の大要を發表いたします

優良公職者に銀盃を贈呈

永く地方公職に鞅掌して、其成績最も顯著なるもの、各道一人宛を選び其の功績を表彰する爲め、銀盃一個を贈呈いたします。選定方法は追て發表します。

大正十五年七月

京城日報社
每日申報社

金剛禮讃

那須雅城

(四)

行く手はまた別天地、鳥の鳴く音も枯枝一つ動きもしない、松欅灌木林、地面は白樺幾尺との靜かなる窪地はやゝ暗く漸く港ぐ麗から永郞靜寂まで續いて居る。この靜寂に入つて休息中食をとる。雪の中より四方を展望して見ると昨日正陽寺からのそれには遠くおよばない。昭鄽臺からは昨日の半分過ぎづゝが何はれやう、若し登り得たならば毘盧峰の頂上からなればまた異つた偉觀を逞しうし得られるだらう。けれども今二ケ月後でないと殆んどない人間では無理な注文である。それと山は必ずしも頂上に登らなければ成らぬものでもない。時によると登り盡くすと見る所がなくなる。出つゝこ突き渡り木の芽香る森の樹蔭、新緑の新装盛ひ朝間に燃ゆる首夏の風趣、或は緑濃やかに涼風吹き渡る夏の夕或は紅黄絢爛紅葉の錦繡など思ひ廻らして身にそむ冷風を外所

にしづく～と子供等と打興じ合ひながら暮れ近く旅舍に歸着した。枕についたけれども急にねむられないまゝ種々と考察して見たが矢張十數里歩行して來たといふ事柄が山その者の有かた味を一層深く深く感ぜしめられたと思ふ。

この長安寺まで自動車で乘つけ次ぎの日小走りに行くと一時間で明鏡臺に行かれるが、これは横了へまがつた出發點に佳人に行當つた樣なものでただ顏を合せるのみであらふ。

つまり足馴らしの爲にも末輝里位の所から歩行した方が意味が深からふと思はれた、然し六月一日からは長安寺まで人間を運んで貰るのであるからこれはいひ甲斐のない事である。

三月下旬には十才の女兒でも苦もなく登山が出來るのであるから六月一日が山開きであるとは山に對して無禮であらう。

雪に清められた禁高麗美の極致を私等獨が味はへ得たといふ事は私の友愛の至情が忍びない所である、去りながら私のあゆんだ樣に數十里を徒歩しあるか旅行といひながら巨費を費し多くの日時をかけてまでもほか樣におすゝめは出來ないけれどもふゆおよび早春の候にはせめて末輝里までなりとも容易に交通の出來る樣あつてほしい。

そふすると子供の學期末から始業式までの內に子供等を具して樂々と探勝が出來る事に成るのである。(完)

(寫眞は雙峰之明鏡臺)

BLUTOSE

虛弱者の强健化と
健康者の精力充實に

正しき補血强壯增進劑

ブルトーゼ

從來世に行はるゝ滋養劑或は强壯劑と稱するものは單なる滋養價を有するに過ぎざるもの又は吸收困難なるものなりしが本劑は全く之に反し諸機能を亢進せしめ血液を增生し新陳代謝を旺盛にして根柢より生體の榮養を掌り體質を改善せしむ

奏効的確 芳香甘味 副作用絶無

本劑の種類及び適應症

急性慢性貧血病、諸病恢復期小兒發育不全、月經不順、虛弱羸瘦者に卓効ある

神經衰弱、神經性喘息、急性慢性病の恢復期、貧血、皮膚慢性疾患等に賞用せらる

腺病質諸症、佝僂病、動脈硬化症、肋膜炎、梅毒性貧血等に著効ある

諸多疾患後の衰弱、貧血、食慾缺損、神身過勞、姙婦、授乳婦等に奏効顯著なる

肺結核、氣管支カタル、肺尖カタル、百日咳、喘息等に卓効あり且つ食慾を亢進する

單味ブルトーゼ 半ケ月分(小瓶)金二圓 一ケ月分(大瓶)金三圓二十錢
アルゼンブルトーゼ 半ケ月分(小瓶)金二圓三十錢 一ケ月分(大瓶)金三圓七十錢
コードブルトーゼ 半ケ月分(小瓶)金二圓三十錢 一ケ月分(大瓶)〃三圓七十錢
キナブルトーゼ 半ケ月分(小瓶)金二圓三十錢 一ケ月分(大瓶)金三圓七十錢
グヤコールブルトーゼ 半ケ月分(小瓶)金二圓六十錢 一ケ月分(大瓶)金四圓三十錢

說明書及文獻 御申越次第進呈

發賣元
大阪市東區道修町
本舖 藤澤友吉商店
支店 東京市日本橋區本町
支店 京城府西小門町四二

EXCELLENT TONIC

B—3

京城日報

水害一周年　不時に備へよ

一

龍山の大水害の、けふがてうど一周年に當たる。大正十四年七月十六日、數日前から降り續いた漢江流域一帶の豪雨は、漸々に水嵩を増して、遂に四十五尺の堤防を超え、濁水は龍山の全市街を水底に沒し去つた。——頃日來雨期に入つて、折柄の颱風襲來は、人の心に強く昨年災害當時の思ひを新たにせしめて、かの暗黒と混亂と恐怖に、慄然たる驚愕の響きを耳朶にまざ〲と感ぜしめてやまぬ。

二

雨期に際して、京城府、鐵道局龍山鐵道局その他、およそ水害に關係をもつ官衙を中心に、着々出水警戒の聲が傳へられてゐる。又鐵道當局としては、昨年の水害に鑑み鐵井、水脈を增設し、更に増水時に府民總動員の計畫もたてられて、着々不時の災害に備ふる企てが行はれつゝある。譬をいへば、あれだけの大災害の後をうけて、今年再びあの如き大慘禍を繰返すべしとは思はれず又思ひたくもなきが人情の常である。されど非常に備へ、不時に處する覺悟は社會人の誰もが共に片時も忘るべからざるものとする。

三

由來水害地の住民が水になれて災害にあつても、外觀で痛嘆を感ずる程には苦痛を覺ることなく、むしろ水害をかうむるごとに、或は當路者の施設に、社會の同情に浴して、災禍には免疫性となりがちのきらひがある。一面においては、水害の翌年は、沃土の堆積で作物豐穰、流域地方の農村にありては、水稲の自然的災厄から、罹災地方の民衆が、それほどに水害の慘苦をおもはざるの概がある。

四

昨夏の大水害に際して、ひとたび朝鮮慘禍の報が傳へらるゝや、内地各方面の同情翕然として集まり、畏きあたりよりは御内帑金を賜はり、一般からの同情金六十余萬圓は、水害救濟委員會の手を經て罹災地の人々にもれなく配分された。しかしてこれ等の救恤金が罹災民の復興資金に充用されたことは、勿論であつて、それが爲には罹災地の住民ひとしく窮乏を見ることなく災後の一年を安易に送り得たことである。

五

こゝにおいて罹災地所管の自治團體がひとしく不時の災禍に備ふるの施設を講ずるは當然であつて同時に罹災地の住民をして、いはゆる水害地の住民氣質といふべき惰情になれしむるの弊風をため、往年の苦艱を忘れしめず、再び天災を繰返すとも能ふだけ災害を尠少ならしむることに、最善の努力を致すべきである。朝鮮未曾有の大災害一周年に際して罹災民は又靜かに災害の體驗をおもひ、不時に備ふる覺悟を以て急年に處し以て内地の民衆の寄與した厚意にむくゆる義務を有する。（山田生）

藏相には井上氏を希望す
商相の轉任は御免　研究會某氏の意見

【東京電話】早速藏相の蹶氣につき貴族院側では後繼藏相の大任ある以上、政府は當然專任說乃至は勅任説を具體化するものであらうとみてゐるが右に關し財界と最も密接な關係にある研究會の某多數議員は左の如く意見を述べてゐる

早速君には氣の毒であるけれども此際、一時職を他に讓らるることは時局の急に迫つて居り近く右は實現するであらう、而して最も有力な消息に依れば片岡商相の藏相轉任説で殆と既定の事實の如く傳へる者すらある然し吾々財界關係者は實際は片岡商相の轉任は希望してゐない現下の財態に最も適任者は大藏當局とよく意見の一致し且つ濱口前藏相の財政意見と全く同意見の井上準之助氏である實現は困難かも知れぬが氏に依つて財界の立直しを完成するは最も適當と信ずる

憲本の提携困難
水野氏の凋落から

【東京電話】憲本の關係は徐々に接近の傾きその政策協定も不可能にあらずとの觀測が有力となりつゝあるにかゝはらず本黨首腦部の歸すべしとの議論に通ずとみるべきものにして肚裡に研究會の斡旋により東攀會もいよ〱の場合、五十一議會と大きな妥協が成立すべしとみるものあり果してその何れが當たれりやは今後の推移に徴する外ないがこゝに注目すべきは憲本提携の重大な役割を演ずべき水野錬太郎子が最近やゝ凋落の感があるとのことである、從來子は研究會唯一の手腕家として會の内外を縱横に驅馳してゐたが最近子は心身共に幾分の衰へをみせ、態度も時に機宜を失ふこともあり得意の活動力もやゝ減退せる如くで今や會の内外の形勢は余りに子に有利でない、殊に本黨側の氣受けは可成り惡化せる模樣で憲本の協定はこの點にみても困難の度を加へつゝある

綱領要項
八月初旬天下に示す　藤子の普選準備會

【東京電話】後藤子の手もとにて起草中であり來月草々天下に示さんとする普選準備會の綱領要項左の如し

一、普選準備會は教化運動の自由結社にして政黨政派に非ず
二、本會は普選の準備に力め政黨政治の廓清に努力し政黨政派に完全なる指導を示すべし
三、本會は國民の政治道德の向上を圖り政界の公明清淨を謀り至正の中道を勸め適當なる手段を講じて之を實行せんとす
四、本會は催眠術に魅せられたる民衆の政治的疾患を清淨にし政黨墮落の禍因を消滅せんとす
五、本會は政治の倫理化に努め國民の政治的自覺を促し憲法に殉ずるの義務の旺盛を希ふ
六、本會は各人の内的、自覺、了解、協力を根本とす
七、本會は政黨の無力なるを撲滅し完全なる黨派の成立を期する
八、本會は鞏固なる政黨を作り政黨を公黨たらしめんことを期す
九、本會は各地政界の聯絡機關とす
一〇、本會は中央に支部を置く
一一、本會の事業は各地の講演と定期刊行物を發行す
一二、本會は政治の首相を監督し指導する爲め當局に建言し又は新聞紙に意見を發表す
一三、本會は總選擧に對する準備をなす

日置全權
十七日北京發　朝鮮經由歸朝

【北京十四日發電】日置全權は十七日北京發大連、奉天、朝鮮經由歸國に決した、氏は會議停止期間中歸國するもので途中會議報告書作製の上は調印のため來支するはず

……憲政會がかゝる綱紀紊亂事件の醜發を恰も知らざる如き態度を以て機密費證に三百萬圓事件等を公然政爭の具に供する如き態度をとつてゐることは到底默殺し得ぬことであるといふに一致し特に政府の綱紀紊亂事實を徹底的に調査するため調査會新設に決した

加藤書記官
北京駐在決定

【東京電報】外務省歐米局第二課長書記官加藤外松氏は一等書記官に任ぜられ北京駐在を仰付られる

學務局長の指示
各道視學官會議で（中）

ホ、實業科目擔任教員の養成　實科教育の獎勵と相俟ちて之が優良なる擔任教員の養成を圖るは斯教育振興上極めて緊要の事に屬す此の故に本府に於ては今年度より京城師範學校に實業學校卒業者を收容する演習科を新設し主として初等學校に於て實業科目を擔任せしむべき教員を養成しつゝあるも收容人員に限あるを以て一時に多數の供給をなすこと困難なるに付各道亦夫々適切の方法を講じ之が教員の養成に力めらるゝ様特に各位の盡力を望む

ヘ、實科に關する講習　初等學校に於て實業科目を擔任せしむべき教員のため實科に關する講習を開き或は夏期休業を利用して實習本位の講習會を開催する等實業科目の實績向上に關し施設するもの漸次多きを見るに至れるは洵に喜ぶべき所也とす殊に實習本位の講習の如きは斯科擔任教員の實狀に應じ至極適切のものたるを信ず希くは各道共に之等に關し適當の施設あらむことを望む

ト、實業教育に關する視學事務の委囑　師範學校又は實業學校教官に實業教育に關する視學事務を委囑して之か教育の指導獎勵に任せしむるは適切の施設也と認む本府に於ても最近實業專門學校教官中より視學官の兼任を見るに至りたるを以て近く斯教育指導獎勵上の打合を了し地方の視察をなさしむべきに付既に視學事務の委囑あるものは勿論未だ之なきものに在りては事情の容す限り是等の施設をなし一面學校職員と地方實業技術員との連絡を充分密接にし相互協力して其の實績を擧げしむることを期せらるべし

チ、師範學校に於ける實科教育　師範學校に於て實業科目の實績を擧げ以て生徒の技能を練達し併せて實業に關する趣味を體得せしむるは他日兒童の教養に際し各教科目を通し間接或は直接兒童の實業思想を陶冶し勤勞を尊重するの精神を涵養する上に於て極めて緊要の事たり而も之を朝鮮の實狀に見又本府産業獎勵の方針に徴するときは之が實績の如何は其の影響する所至大なりと謂はざるべからず各位は深く此に意を留め克く其の設備の充實を圖り或は特に優良なる教員の招致に力むる等學校當局をして充分其の成績を擧げしむる様努められるべし

五、學校新設計畫に關する件　向學心興進に伴ひ各種の學校設立の要望切なるものあり然るに國費豫算に該計畫に對する補助の計上なきに拘らず計畫を進めたる後補助を求めらるゝ向あるも右は國費豫算に計上せられたる後に非ざれば支出方途に窮するを以て豫め計畫に際して其の點留意せられたし

六、私立各種學校の指導監督に關する件　朝鮮に於ける私立の各種學校は其數六百餘校に及び全學校數の約四分の一を占め教育上重要なる地位に在りと雖其の内容概して貧弱にして設備不完備のもの多く教員の如きも其素質充分ならざる者尠からざるのみならず甚しきは認可を受けざる教員を採用し學則に定むる教科課程並に每週教授時數に據らざる教授を施す等往々法規に違反するが如きものある等遺憾の點尠なからず又思想の善導訓育の徹底を缺き其の弊害を修むるに當り是れば智育に偏し德育を閑却するの弊あり各位は斯種學校の指導監督上今一段の意を用ひ内容の改善充實、教員の素質向上並に德性の涵養を期せしめ教育の効果を擧げて萬遺憾なからしむることに努めらるべし

七、中等學校に於ける教科書使用認可申請に關する件　中等學校に於て新に使用せむとする教科書の認可申請は可成前年度内に其の手續を完了するを本府に於て便利と認むるも從來關係各學校に於ては往々使用期間に差迫りて認可申請をなす向あり爲に申請書類多數一時に到達し之か内容審査上頗る困難あるのみならず學校も亦困難に陷らしむるへく依て爾今右認可申請は必す前年度内に可成其の手續を履行せしめられむことを望む

八、寺有財産保護監督に關する件　現在寺有財産中收益財産として寺刹の維持上重要なるものは田畓及山林にして是れ皆祖師先德並關係篤志家の芳志と努力とに依り傳來するものなり然るに之が消失或は亂費を爲すは寺住持の責任上最も慎まざるべからざるものなるに近時寺刹に於て多額の負債を起し中には收拾すべからざる事態を醸したる向き少からず或は寺の經理方法宜しきを得ず漸く閑費の弊害多からむとするの傾向あるは甚だ遺憾とするところなり依りて此後寺刹の經理に關し特に各位に於て嚴に指導監督を勵行して之等の非違を根絶せしむると共に一方寺有土地、山林の賣却又は寺有林、伐採等の出願に對しては周密なる調査を遂げ當否の意見を具し處理して認可後の措置に對しても適當の監督を怠らざることを要す

湖南恢復を嚴命
吳氏自ら出動か

……得て十四日保定に歸り湖南の戰時機に當たるべく或は更に漢口に赴くべしと、なほ吳佩孚氏は十四日……き戰略を議し吳佩孚の渡漢によつては吳自ら出動する事とした

國軍擊退さる

大親分ばれる
子分の詐入

島村榮一事スリ前科一犯金貢（二）しは十四日午後大阪市西大江橋……[illegible]

……の取調べにより大阪市内東部に卅余名の部下を率ゐるチボの大親分であることが判明し刑事課では活動……五分岩草町一〇六番地米商長谷川庄太郎方より出火同家を全燒して七時半鎭火……

來年度の大事業は鐵道網の完成
酒織物の移入稅撤廢は財源關係で容易に決定せぬ　草間財務局長語る

十五日夜歸任した草間財務局長を途中まで出迎へ來年度豫算に對する質問を發すれば財務局長は語る

今回の東上は來年度豫算の件で東上したといふよりも他の用件で東上したのが主たる用務で來年度豫算についてはその空氣を見て歸つたに過ぎない。即ち主たる用務といふのは外でもないが、產米增殖計畫に伴ふ低資の償還期間の打合せと税制整理に對する臨時委員の任命の件であつて、低資の償還期について土地改良の方は向ふ廿四ケ年に償還することになつたが、農事改良資金の方は土地改良の際によるに行かぬので大藏その期限の決定はしたが、なほ殖産局長とも打合せの必要があるので、たゞ今は發表するまでに至つて居ない

更に　稅制整理に就ては大藏省と法制局と拓殖局とから各一名宛出して貰つて朝鮮の稅制整理臨時委員に任命することゝなつた

「その任命する人はまだ決定してゐないが先方で適當な人を推薦するはずで、それにより總督府でその人を任命する豫定で、更にこれらの稅制整理の目鼻がつけばそれ等臨時委員はいづれも朝鮮に見えることになつて居る。酒織物の移入稅の撤廢は今回の整理中最も考慮すべきことであるが大藏の方針としては撤廢せねばならぬ。

然し　一方財源關係においても考慮の必要があるので今少し整理委員會を進めて見なければ容易に決定までには立ち至らない。來年度豫算は大藏省としては今回も公債額を本年同様一億五千萬圓に打切る模樣で有から朝鮮としても依然緊縮方針は免れまい。來年度最も全力を注ぐべきは鐵道網の完成であることは一般も認めるところであるが、これは公債財源にまたねばならぬので朝鮮の要求する通りには到底行くまいと思ふが朝鮮の公債は全部で三億六千萬圓であり。

此内　これまで使つて居るのは一億圓内外に過ぎず、從つていまのところ公債を增加する可能性は充分きあるが、然し大藏省の一般の公債政策にまたねばならぬ關係で、朝鮮だけ勝手な擬舞も出來ない。然しながら出來るだけは要求せねばならぬ。それには目下朝鮮鐵道網速成運動も東上してをり、自分も東京でしばらく面會したが、それでなくとも内地では朝鮮の鐵道といふことがこの頃漸く認められ識者の間にも朝鮮の鐵道を論議する人が漸く增加した模様であるから、これは喜ぶべき傾向として、更に朝鮮としても充分これに力を注ぐべきである。大藏省では金融調査をはじめて居るが、何れ

朝鮮　もその必要があると思ふので、過般財務局理財課長を中心として鮮銀、殖銀から一名づゝ加はつて金融經濟調査委員會とのふに至つたのである」

臺灣油田調査

【東京電報】海軍當局は燃料政策の點から臺灣において大規模の調査を行ふため十六年度豫算に油田調査費數百萬圓を計上することゝなつたが過般斯界の權威臨田博士一行が關少佐鄕地踏査の結果ガスおよび石油を噴出しゐること發見されてゐるが豫算容認のあかつきは臨田大佐又は榎本機關大尉を常駐せしめて實地調査を行はしむると

東京商議會頭
藤田氏選擧

【東京電報】東京商業會議所會頭に東京毛織會社長藤田謙一氏選擧された

けふは間島へ
咸北視察の政務總監

【雄基特電】十五日雄基における湯淺政務總監は午前八時雄基發慶興灣を視察、官民有志の接見を行ひ築港起工式に臨み午後慶興所、咸北聯隊雄基軍々馬補充所等を親く視察した雄基軍の軍馬補充所は朝鮮および滿洲の軍馬を補充する爲にして現在五百余頭の軍馬を收容し一萬五千町歩の牧場を經營してゐる頗る大規模のもので幸村中佐から親しく内容を聽取して午後四時旅館博多屋に歸る、同夜は雄基官民有志の歡迎會に臨み十六日朝間島方面に向ふはずである、なほ雄基においては雄基から背後の會寧方面に通ずる鐵道の速成雄基築港の促進とされたき件其他二件の陳情があつた（向江特派員發）

農林省發表　春蠶收繭
前年より減收

【東京電報】十五年度春蠶收繭豫想收繭高は白繭二千六百五十三萬九千六百二十貫、黄繭千四百六十二萬四千六百十貫にて前年收繭高に比し百七十六萬三千六百九十七貫即ち四分二厘減少の豫想である

鐵道期成會
發會式又延期

【東京電報】朝鮮鐵道促進運動は着々進捗し會長に擬せられてゐる井上準之助氏目下病氣のため會長問題は解決狀態にあるが井上氏の承諾は飽まで得べく發會式は廿二日頃まで再延期された、なほ同會は資格を朝鮮鐵道促進期成會と改めるに決した

生命保險認可權統一

【東京電報】從來保險事業は内地にあつては商工省において認可を受くる事と、關東州にあつては拓務局の認可を要し又朝鮮にあつては總督府の認可した會社は内地における募集を禁止されてゐるが如き片手落ち行政組織となつてゐるので今回商工省はこれ等不統一な保險事業を取り扱ひ得るといふ……

鮮米增殖最初の會合
關係首惱を網羅し　割當方法を協議

本年から向ふ十四ヶ年計畫で實施する總督府產米增殖計畫は東拓で年々一萬町歩、朝鮮土地改良會社で年々一萬町歩を實施するはずで、去る七日土地改良會社もこれが設立を見るに至つたがこれに伴なつて各方面の聯絡も漸く完成にと實施に入ることとなり來たる廿日午前十時から東拓、土地改良會社並に總督府の各關係者が總督府會議室に集合してこゝに產米增殖計畫第一年目の割當方法等を協議することゝなつた。これには總督府からは池田殖産局長、安藤土地改良課長、湯村土地改良課長、池田水利課長をはじめその他關係技師、東拓からは渡田理事、綾田技師長、土地改良會社からは久保、鯉非氏等の重役が列席し、この三方面の人々によつて、それ〲如何なる方策に着手し、更に如何なる方法によつて事業を進捗せしむるかなどにつき充分協議されるはずでそれには互ひに希望意見等を述べ聯絡に事業の進捗をはかることゝなるもので產米增殖計畫第一回の會合だけに非常に重要なる會合として一般にも注目されて居る。然してこれをもつて第一回の會合とし以後一週間目ぐらいに總るがは會合をなすことゝし、もつて所期の目的を貫徹することになつて居る。

總動員機關
設置委員會

【東京電報】國家總動員準備機關設置に關する委員總會は十五日午後一時從官邸に開會
一、資源局官制々定の件
二、其の他右二案を可決したよつて政府は右を閣議に諮り十六年度豫算に經費を計上することゝなつた

大統領を野次る
佛國革命記念日の騷ぎ

【パリー電報】十四日のフランス革命記念日即ちバスチーユ牢獄破壞記念日は盛大に祝はれた。しかし行列が街頭をねつた時に大統領ゾーメルグ氏モロッコのサルタンであるムライユトゼ父子と共にスペイン首相プリモ、デリヴエラ將軍があるいて行つたので抗議の爲群集中幾分の示威者は爆竹を持ち出して吹鳴らし猫鳴き梟鳴きで野次り出した。群集は約七十名ばかりの妨害者共を袋叩きにした上捕縛したがその中にスペイン人が十名あつた

……一般生命保險會社の代表者として生命保險事業を研究し、その調査に協議することに決定して居る……

一、殖民地と内地との監督官廳を異にするため生命保險會社の受ける弊害
二、其の弊を除去するため生命保險會社側の希望

これがため生命保險協會は十五日本曜會に附議した結果廿日理事會を開き右を調査のため委員の選定を行ひ答申案を作成する事にしたと

國際法廷會議

【ゼネヴァ十四日發電】アメリカのヘーグ國際法廷參加に附帶する留保條件討議のため、國際法廷規則會議は九月開會されるが日本および支那も參加する旨十四日聯盟事務局に通告した

勞働領事館
行惱みとなる

【奉天電報】勞農露國は對外政策を一變すると共に從來の領事館の外に勞働領事館を設けることになり差當り勞働者の最も多い吉林に勞働領事館を設置するはずで北京政府および東三省當局に交涉したところ兩者共これを一蹴したので行惱みの姿である

鮮銀株主總會

【東京電報】鮮銀は來たる八月十六日午前十時東京永樂町の同行において總會を開き配當五分案を附議するはず

東京火災保險總會

【東京電報】東京火災保險會社は卅一日午前十時定時總會を開き年一割六分配當案を附議する、なほ京城出張所を支店に昇格の件をも附議するに決した

辭令（東京電報）

總督府技師　井上繼次郎
道警視　前田卯一郎
依願免本官（各通）

各地溫度
十五日正午

上海	九〇	長春	七二
奉天	七七	大連	七二
龍岩浦	七五	仁川	八四
木浦	八二	雄基	七〇
元山	七七	江陵	八八
釜山	八一	京城	八八
東京	八八	新潟	八八
營口	八二	潮見崎	八二
境	八七	下關	八二
長崎	八四	名瀨	八六
青島	七三		

しなば茶

丸山鶴吉氏の高級助役は豫定の筋がきと見たが、昔の乾分山口安憲氏まで引ずり込んで居るとは一寸意外だつた▲して見ると高級助役を引受けるまでには相當周到なる用意があつたものと思ふが、それにしても丸山君もこれで政黨の色彩がついたといへばいへる▲現内閣（加藤高明内閣成立當時）の運命は八ケ月なりなど官吏の身でかれが豪語し常時問題となつたほどの丸山君だが、かれを味方として不足のない男だぐらいは憲政會も承知して居ると見える▲それはそれとしてもわれ等から見れば政友會の水野内閣でも成立したときの警視總監を丸山君はきれいにふつたやうにも思へるがどんなものか▲然し丸山君もあれだけの男だから相當の考へはあらうが、とにかく將來注目に價する男だ▲後藤總務長官も氣を腐らして何れ辭めるだらうが三矢君はその後佐問題で東上したのじやなからうかつて▲そんな噂もビールの泡見たやうな噂と思ふが……またそうありたい。」

京日案内

入札　一開買物件　鉛貳拾貳萬斤（八回ニ分割）一契約期間……一入札及開札ノ場所、日時　七月二十七日午前十一時當府ニ於テ　一入札保證金　各自見積金額ノ百分ノ五以上　一入札者ノ資格　朝鮮總督府令第九十號ニ該當スル者　大正十五年七月十六日　朝鮮總督府遞信局

支部　五號活字十五字詰五行一回壹圓（十回以上は割引）

部　長崎高等教育……京城府……地方……石山照東洋

電話　本局四一四〇番　京城商品證券賣買物有……公債勸業債券……明治町二ノ……電話本局一八六八番

ピアノ　小型中古英國製使用後約五ヶ年位迄で……

淋病　婦人病淋小便特効……京城永樂町二丁目……天眞堂藥房

公債　特別高價に買受申候　京城府古市町三五（電本六九〇番）　江州屋本店

恩給　多年の經驗……安……仁川府宮町一……田

恩給　長期、短期共即時取引手數、利子共……公債證券賣買　京城古市町三五　江州屋本店

恩給　年金扶助料三年以上即時立替　京城府龍山兵營前　武田商會

恩給　低利（俗稱）三年以上即時立替前利不要……京城府竹添町　長城商會

恩給　四ケ年迄低利にて即時立替……京城府本町……三ツ池商會

古本　高價買入御報參上　文光堂書店

引越　御荷物一切取扱致します……

特別案内

貧血症補血藥　ヘモクロビン　輸入　京城若草町四〇　電二一四二番　田中半四郎

賣地　南大門外目抜場所地……京城興益會

獨逸ピアノ、オールガン卸小賣專門　ピアノオールガン調律修繕ニ應ズ　ソカロエルラ五球ラヂオ新着　京城日之出小學校前　杉野樂器店

俵農具商會　俵繁次　營業目課　……

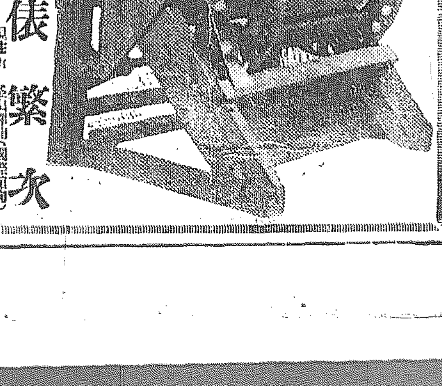

權威ある補血强壯劑　フェラトーゼ

製創授教ヒルベデーミユシ（シユミーデベルヒ教授創製）
フェラトーゼ　貧血、虛弱者、發育期の小兒等に
ヨードフェラトーゼ　腺病、腺病性貧血、婦人科的貧血、佝僂病諸症に
アルセンフェラトーゼ　神經衰弱、バセドー氏病、重病後の恢復期、慢性皮膚病並に肺結核、癌等に來る惡液質諸症に推奬せらる
三共株式會社

相良與志衛著　アポロ小篇第二集　お稚子
作者の言葉――この集の友に讀んでほしい、決して失望はさせないつもりだから。
四六判一七〇頁　定價八十五錢　京城本町二丁目　發行所　青郊堂書店

十 おねがひ　むたみに　安川コロダイン

【北京十四日發電】長辛店の戰況によれば田軍は十三日午後二時懷來を占領した、奉軍張宗昌部に對せる田維勤よりの離間に……張學良氏はこの報を……し趙恒惕を湖南督辦に任じ湖北軍をもつて湖南挾擊をなすべく……【……十五日發電】前日の國軍は十三日來鄂平龍方の奉軍に猛烈な突擊を行つたが十五日總攻擊に決……

スリが捕れ

【大阪電報】朝鮮全羅南道生まれ……取した現場を府刑事課員に逮捕されたが同人は先月六日にも前科……ものだと變名し前科をかくしまんまと放還されたものであるが同人……

昨夜火事二件

若草町 十五日午後七時十……三十五分府內北米倉町自……部から出火大事に至らんと……

反逆兒宋學先に 松本氏義俠の辯護

流轉の男宋の生ひ立ちと 奇しく廻る初盆會

時もあらうに初盆會、慘死を遂げた高山氏の遺族にとつては涙更に新らたなるものがあらう十五日に宋學先の公判が開かれたも奇しき廻り合せとうなづかせれば父生前高山氏と

親交 のあつた松本辯護人が宋學先の爲に辯護の勞を無料で執つた金虎門事件にからまる一とくさりの物語は內鮮融和のあたゝかい波を打たせて次ぎから次ぎへと傳へられてをる、京城では押しも押されもせぬ一流の大家、前辯護士會長松本正寬氏が反逆兒宋學先の爲に義俠的辯護の勞を執つたのである、幼にして一家離散のうき目にあひあどけない弟一人を連れて乞食とまでなり下り流轉に

流轉 の日を重ねた宋學先のいたましい生立を述べかたくなの宋學先の心に人間の魂を呼び返し並居る傍聽人にも涙を誘ふ熱烈な辯論が行はれた極刑を求めた里見檢事も情を求める松本辯護士も立場の相違こそあれ正義の上に立ち法の適正を求めて居る、右につき松本辯護士は 古來朝鮮で最も民衆に信じられて居たものは裁判であるが一部のかたくなな心の人には

神聖 な裁判に對しても疑ひの眼を以て見る樣な事があり殊に內鮮人の間に起つた事件に對して殊に甚だしいと思ふ總督政治の行はれて後は裁判は最も公平に行はれつゝある誤つた考へを持つた人々は心から考へ直して欲しい、高山氏とは生前から親交があつたが、地下から今日の辯論を聞いてキット喜んで同感してくれる事と思ふと語つた(寫眞は松本辯護士)

「暴論を吐く」と 檢事の皮肉

峻烈を極めた里見檢事 金虎門事件の公判

夕報所載の如く金虎門事件の兇漢宋學先に對する立會ひ里見檢事の論告は午後二時を過ぐる頃にはじめられたがその要旨はまづ豫審廷と公判廷における宋學先の陳述の相違點二つを擧げ 庖丁を拾つて研いだのは無意識であると云つて居るがナイフに刃を付けて、秘密裡に研いだ點より推し、強盜その他の目的であつた事は明白であるとし、更に高山氏及び二名の巡查に對しても殺意のあつた事は明かで殺人未遂を以つて論ずべきものなりと斷じ、犯罪の目的は國憲に對する反逆にして毫も假借すべき點なし と峻烈に結んで死刑を求め、これに對し李仁辯護士の減刑論、松本辯護士の減刑嘆願論があつたが辯論の終るを待ち里見檢事は李仁辯護士が巡查に對する殺人未遂を正當防衞に等しきものである等と公判された法廷で暴論を吐く氣に傲慢を表するが暴論としては價値なしと冷笑と共に皮肉を浴びせ午後四時閉廷した判決言ひ渡しは來たる廿三日

怪死事件 重大化す

尼ケ崎署の大騷ぎ

【大阪電報】既報尼ケ崎署の怪死事件は檢事局で關係人を取調べた結果被害者梶本辰吉の死は打撲傷と判明したので事件はいよく重大化し司直の手は近く同署に下る模樣である同署の司法係は由來拷問で時々問題を起し殊に昨年も被告に暴行を加へ問題を起こした事あり現署長は本年三月赴任以來司法主任の更迭を行ひこの惡風打破に努めてゐた矢先この問題が起こつたのである」

人道橋に並ぶ 雨傘の大行列

午後の豪雨に祟られて さみしい精靈流し

京城年中行事の一つである漢江精靈流しの十五日は折あしく午後の豪雨に氣勢をくぢかれたがそれでも八時頃から雨の晴れ間くに漢江通りは西方丸や極樂丸の精靈船を圍んで傘さした人々がぞろぞろと人道橋へ向ふ橋上は雨傘をさした人々が立ちならび流れ行く精靈流しの灯を見物してゐた例年の賑かさにくらべて非常に寂しかつた

增水三十五尺で 京城府民の總動員

自動車馬車も參加 けふは一週年…洪水の協議會

漢江氾濫の非常時に際し昨年の大水害にがい經驗をなめた京城府は京畿道警察部とも協議の上防水計畫に關する大體方針を定めたがその細目にわたつては府廳內各課員において協議の結果

決定 することになり十六日午後二時から打合せ會を開くことになつたが計畫の內容によれば非常時に際し京城府は府內の各學校消防隊青年團在鄕軍人會團體の出動を請ひ京城全市にわたつて總動員をなすことになつてゐるしかして漢江には係員を派して刻々に水位を報告せしめ廿尺以上に增水した際は早くも警戒にかゝり卅尺を越した時は沿岸の低水地居住民に

避難 の準備を命じ三十五尺を超した場合は直ちに避難をもつて急をつぐると共に消防隊一齊に出動して救助に當たる、救護所は各學校官公署等十余ケ所を選定し何時でも急に備へる用意が出來てゐる、なほ救護所は浸水の程度に應じて府廳龍山出張所或は警察署其他臨機適宜必要に應じて適宜の場所を

選定 し自動車は勿論自轉車馬車等救助用として最も敏速活動せしめる等今回の水防計畫は永久的の案として作られるものである

警視廳屋上に 飛行着陸場

航空母艦でヒントを得 海軍省の新計畫

【東京電報】海軍航空隊の新威力航空母艦攻防成績は極めて良好なるにヒントを得た軍務部御樞は帝都防禦の意味からいつでも重大であるといふので新に海軍管轄區を戰地に建築される警視廳の屋上に海軍航空隊用飛行機着陸場を設備したいと最近太田總監に申込んだところ總監も同感に賛意を表しその實現も決して困難ではあるまいといはれてゐるこれについて海軍省の松永少佐は語る 實は本省の屋上に設置いたしたいのだがさうなると改築の必要が起るので丁度すぐ前に出來る警視廳に交涉したのである母艦の甲板が約四十坪ばかりで成功してゐるのだから千坪近い大建築であらば容易に應用が出來ると語つた

莫斯科テヘラン間飛行

【モスコー十四日發電】勞農露國は豫て露國飛行機により西歐および近東に向け四回にわたつて大飛行を行ふ計畫をたてゝゐたが勞農飛行家モイシーフはこれが最初の飛行をなすことゝなり今朝當地出發モスコー、テーラン間長距離飛行に上つた

十三名絞殺

土國大統領暗殺首謀者

【スミルナ十四日發電】トルコ大統領ケマル、パシアを暗殺し政府顚覆を計畫した陰謀首魁十三名は本日當市廣場で絞殺された

江原道機業女生徒 四十餘名斷食す

先生の解雇に同情し 復職せねば歸鄕すると騷ぐ

【春川電報】江原道立機業傳習所の女生徒四十余名が突然斷食同盟を決行し一せいに休業した事件がある――事の起こりは同所の金子教授が助手李女に『馬鹿』といつたのが動機となり同僚の成、森野の二名と一緒になつて憤慨しその結果右三名が解雇されたのに同情して右の始末におよんだものである、この問題につき同所の岩片主任は『別にそんな事實はありません、助手はわれくの雇つたものだからいやだといへばいつでも解雇してやります、金子が馬鹿といつたといふのは李助手を指したものでなく李助手が生徒と喧嘩したので馬鹿々々しいといつたのです』と語つたが一方生徒側は『三人の助手先生が突然罪もなく解雇されるといふことはとても堪まりません、私共はあの先生達でなければ今後絶對に學びません、それでもしあの先生達の復職がかなはなければ一同鄕里へかへるつもりです』とかたい決心を示してゐる

舞鶴から元山へ 日本海橫斷飛行

我國最初の攻防演習で 本月二十五日決行

舞鶴要港水橫須賀航路

【東京電報】海軍は廿五日我國最初の日本海橫斷飛行を行ふことに決した右は我國防飛行計畫の一部をなすもので使用機はF二號機二機搭乘者は指揮官山口、鈴木兩少佐操縱は和田、中島兩大尉その他乘組員八名であるなほ航路左の如し

往航 橫須賀舞鶴から晉州湖由舞鶴要港水雄基晉州湖水七時間半

復航 雄基、城津、沖の島經由

自轉車泥棒

【平壤電報】十四日午前八時半黃海道安岳郡安岳面科二犯金泰植(三)は平壤府南山町東拓支店裏に置いた大和町賃金堂の自轉車價格百圓を乘逃げせんとして店員篠五郎および南山派出所員に追かけられ逮捕されたがほかに紺サージ洋服上下の盜品を所持しておりほかに余罪ある見込で平壤署で取調べ中

文明て身長增加

文部省の調査

【東京電報】文部省はかねて學生徒兒童の身長、體育狀況を知るため明治卅三年から大正九年に至る廿一年間の變遷を調査してゐるが右によると男女とも七歲より十一歲までは大した變化を見てゐないが十二歲から年齡の長ずるに從つて著しい變化があり廿一年間の身長增加平均は男十二歲四分、十三歲四分、十五歲五分十六歲七分、十七歲六分、十八歲五分、十九歲四分、廿歲六分を示し、女子は男子より增加率高く十四歲より十九歲までの間において八分乃至一寸の增加で男子に比し約二倍の統計を示してゐる

應接室

婦人待合室に

男がは入ります

此の頃京城驛の婦人待合室に男が無暗に入込んだり二等待合室へ搭車の樣な男が深山入つて寢ころんで不快な感じを與へます取締りの方法は無いものでせうか、(旅行生)

答=來客に不快な感じを與へない爲め驛の潔淨を保つ樣にと始終心掛てをります從來驛の二三等待合室は夜通し開放してあつたので常に浮浪者が泊りに來て不潔にするので終列車から始列車迄閉鎖して居ます御尋ねの婦人待合室に男が入るといふ事は從來あまり聞きませんでしたが若し實際で男が入るといふ事があれば係の者に注意して取締る樣に致しませう、二等待合室の取締りは始終相當なされてゐるのでありますが風體を見て職務を斷ずる譯にも行かず追つて二等客に出て下さいなどゝいつて怒鳴り込まれる樣な事になるので困つておりますが搭車の樣な者であれば明かに分る事ですから充分注意して不快な感じを與へない樣に致します(清水京城驛長)

親姉妹三人斬り

寄寓してゐる弟が 實姉と口論の末に

【大阪電報】十五日午前十時頃大阪市北區上福島北二丁目王島榮造(三)方で妻エイ(三)の弟高崎明(三)が短刀を揮つて姉と同居してゐる實母シナ(六)およびシナおよび姉にきりつけ姉を瀕死せしめシナおよびアヤに重傷を負はせた原因は明が姉の家に母と厄介になつてゐるが姉に夫に遠慮する結果兄弟仲惡く口論から常日も喧嘩してゐたのが遂にこの慘劇を惹起するに至つたのであると

廿萬圓ごま化す

上海米國領事館書記が

【上海電報】當地米國領事館會計監記ウイリアム、エー、チャブマンは去る七日避暑のため日本に赴いたがその留守中に氏の保管する會計帳簿を檢査した結果約廿萬圓の不足を發見した領事館は直ちに日本および米國西海岸の官憲に通報し逮捕方を打電したが未だ逮捕に至らない、多分昨日橫濱出帆のジ、エフ、アーソン號で米國に向つたものといはれてゐる

間島に私刑事件の餘波

排米熱昂る

【間島特電】間島の安息教徒はハイスマーのリンチ事件に關し既報の三教會あてに聲明を發し回答を求めたが教會からは何等今日までこれに對する寸言すらないと極度に憤慨してゐるがこれにより全般的に排米熱があがつてゐる

朝鮮の開發は 先づ教育から

委員連の議論で賑つた 普校改善の協議會

朝鮮初等教育改善委員會第二回は十五日午後二時より總督府會議室に議員十九名、委員長湯淺政務總監列席開會を宣し學務局より一人當たりの費用その他について種々の應答あり元應常氏は 國家は富の力をのみ以て今日の世界競爭場裡にあるを得ず、朝鮮の活路は教育の振興にあると積極的に振興の必要を力說しつゝ 田中氏は 財力貧弱ならば之を補助して內地同樣にするが國家の採るべき道である、京城に於ける後補助をの限度を考慮し、然る後負擔力を求むる外なし、先づ朝鮮人側の租稅負擔力を調査する必要あり委員を擧げて負擔力の調査會を設立すべしと論じ 各人意見を交換して午後四時廿分休憩同卅分再開懇談委員長より、一回委員會を開催し田中氏提案の第一部 教育改善方面 第二部 財源の研究 の委員會を開催することに決定し四時四十分閉會した。

三放送局統一案纏る

【東京電報】東京、大阪、名古屋各放送局を合同せしめて全國的ラヂオの統一をはかる案については遞信局案につき既設三局側の意向纏まらずしばしば停頓の姿であつたがこの程名古屋放送局より一種の折衷案出で大阪放送局理事會は十四日いよくこれに贊成したので東京側も十五日理事會を開き議題一致これに贊成に決した從つて長く問題となつてゐた統一組織において總會の議決權は東京四十三、大阪三十、名古屋廿二、二本部四、三の比率とするに決し既設三局は直に解散し新社團法人組織に着手することゝなつた

延人員四十萬

昨年度の勞動爭議

【東京電報】社會局發表大正十四年中の勞動爭議は左の如くである 同盟罷業件數二百卅九件、關係工場、鑛山勞働者總數六萬七千七百卅六名、參加人員三萬一千百四十二名、繼續日數二千九十七日、延人員廿八萬四千八百五十七名 同怠業件數卅三件、關係工場鑛山勞働者總數一萬八千七百三十九名、參加人員八千二百七十名、繼續日數百六十二日、延人員六萬六千百九十八名、罷業、怠業に至らざるもの發生件數五百廿三件、關係工場鑛山勞働者總數十四萬三千七百八十五名、參加人員四萬八千六百四十五名、である

農民が 漁業へ轉業

【東京電報】埼玉縣下の大里、兒玉兩郡地方は一ケ月以上のひでりに二千五百町步の水田は大龜裂を生じ砂漠の如く砂塵をまき上ぐる有樣で同地方民中には破產者續出し、農民は漁業に轉じ疲弊困憊その極に達してゐる。」

野球爭霸中央豫選 組合せ愈々決定す

來る廿五日から 京城運動場に榮えある戰ひ

わが社主催第三回全鮮野球爭霸戰中央豫選はいよく來たる廿四日土曜日より引續き舉行することゝなつたが十五日午後四時半より各參加チームの監督および主將の參集を乞ひ抽籤の結果左の如く日割と組合せに決定した、なほ既報の十九チームのうち京城醫專および遞信倶樂部は都合により棄權する旨通知して來た

第一回戰

廿四日午後一時よりアマチュア對ラーヂ 不戰一勝十五チーム

第二回戰

廿四日午後四時より仁川機關區對京工一工作

廿五日午前九時より殖產銀行對後城倶樂部

廿五日午前十一時より一回戰勝者對全龍中

同日午後一時より龍山鐵道對仁商倶樂部

同日午後四時より京城府廳對京城電氣

廿六日午後一時より稻友倶樂部對遞信局

廿六日午後四時より鐵新倶樂部對京城工業

廿七日午後一時より鐵道局對中央倶樂部

場所は每日京城運動場で準決勝、決勝以外はインニングは七回までで五回以後で十點以上の差が出來た時にはコールドゲームとするはずであるから選手諸君はあらかじめ諒承してゐて頂きたい

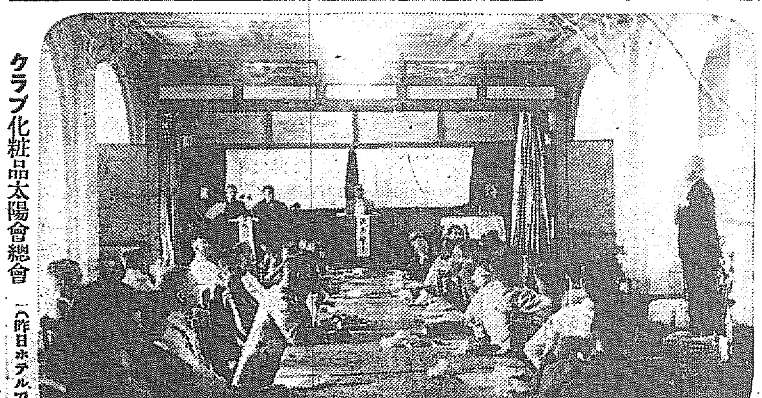

クラブ化粧品太陽會總會(昨日ホテルで)

天下ノ絶景金剛山
金剛しるこ
松ノ實入

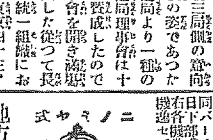
ニノミヤ式
總督府及各道郡御指定品
ニノミヤ式發動機石油發動機
ニノミヤ式高級精米機
同 セントリフューガルポンプ
同 タービンポンプ
右各式精米麥製粉機
機械部品分間搗精格安提供
御注文
一馬力ヨリ二十五馬力迄 在庫多數
(型錄進呈)
地方特約店募集
京城府西界洞三三 京城鐵工所 電話龍山
京城府南大門外 京城鐵工所營業部 電話本局九四一番

ぢつくりとすぐきく 完全 ノーシン

內科小兒科 小村醫院 醫學士 小村榮三
京城旭町一丁目二三 電話本局一六一四番
血液檢查(每木曜) 一般病的檢查應需

飛ぶ樣に賣れて素的に儲かる 一尺五錢の 友仙モスリン
一組 金十圓
東洋モスリン販賣所

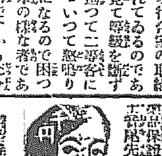
毛を生せ
メデカル療法進呈

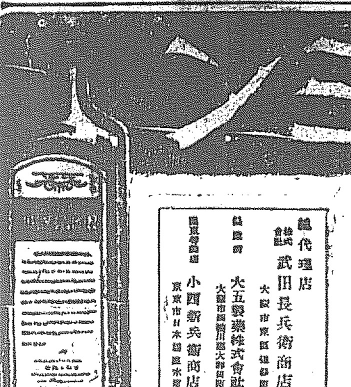
補血滋養強壯 ポリタミン
健康を得られよ!
血液を新生し活力を增進する貴重榮養料ポリタミンを常用せられよ! 健康は即ち貴下のものたるべし!
ポリタミンは、生存發育、保健上絶對に缺くべからざる最も重要なる人體榮養原たる諸種の有効アミノ酸に腦神經强壯劑グリセロ燐酸鐵を配ぜる世界に唯一の合理的アミノ酸製劑なり。
ポリタミンが貧血、衰弱、虛弱、病中病後、小兒の腺病質、神經衰弱、慢性胃腸病、肺結核に對し從來の諸種補血强壯劑に比し遙かに優越せる効果を示すとは既に多數醫家によりて推奬報告せらる。
知名醫家實驗報告書贈呈
【製品種類】錠狀ポリタミンの外用途に應じてヨード、アルゼン、キナ、グアヤコールの各種ポリタミン(液狀)あり。いづれも服用に便なり。
【包裝價格】錠狀ポリタミン 二五〇 二圓五十錢 五〇〇 四圓五十錢 粉末ポリタミン 一〇〇瓦 二圓五十錢 ヨード、アルゼン、キナ、グアヤコール 四種製品 二〇〇瓦 二圓六十錢 五〇〇瓦 四圓七十錢
總代理店 武田長兵衛商店 大阪市東區道修町
發賣元 大五製藥株式會社
小西新兵衛商店 東京市日本橋區本町
26—309

愛別の十字路

山中峯太郎作 細木原青起畫

【九一】

好き父

『容代子さんと一緒に歸つてきたのか？ まあとへかけるがいい！』

愛撫にあふれた父の聲を、澄子は聞くと、ドアをしめながら頷くんだ。

『……たゞ今。……』

とだけ答へると、テエブルの前にたゞずんで、父と母とに、澄子は、えしやくした。

鈴木の手紙を見てゐた、けはしい顏をあげて、保子は、澄子を見つめた。──さん／＼に鮫子が、悶激の鈴木から、のゝしられてゐる。それに、鈴木の憎ていな字といふ字は皆、澄子の前に嘲笑と嘲

眼を、さゝげてゐる。そればかりか、欧三郎に繰返してゐる、鈴木の文面のすべてが、それを讀む保子の胸へ、むら／＼するいきどほりそのものを、うづまかせ、わきたゝせずにはゐなかつたそして、

『容代子さんは、どうしましたの？』

保子の、とげ／＼しい眼が、澄子の全身を一瞬に見すえた。

『おば樣は、わたくしに、代つて歸るやうにと、おつしやいましたから。……』

『すると、あなた一人で歸つてきたんですね？』

と、保子は英作の横顏を、ちらりと見た。

『それなら、それでいゝさ。澄子、お前も疲れたらう。……うむ奧へ行つて休むがいゝ。鈴木君の容態は、どんな風だね？』

うなだれてゐる澄子を、かぎりない愛撫のうちへ包む樣に、英作は、しげ／＼とテエブルの前に見まもりながら、可憐さを、いひしれぬ深い自分の滿足と、安心そのものと、いたはりとに驅かされて、強く、うなづいた。

『お熱も少くつて、およろしい樣でございますわ。』

『うむ、さうか。それも安心だな。好し、好し。そして何か、事務の方へは、來なくつてもよかつたかな？ まあそこへかけるがいゝ。』

『おば樣が、わたくしに、もう病院の方へは、來なくつても、よろしい樣に、仰しやいましたから……それで、』

それを、いひつゞけようとしながら、澄子は、またも淚ぐんだ。

『さうか。そんな事は、どうでもいゝのだ。よし、好し！ 奧へ行つて休むがいゝ。湯をわかさせて入浴したら睡ることだ。このうへまたお前が健康をそこねたら、それこそ大變だからな。』

あくまでも歡びにあふれて、英作は、生き／＼と元氣づけるやうに、澄子を、眼鏡の上から見あげながら、

『さあ！ 奧へ行つて早く休むことだ！』

『澄子さん！ ……鮫子さんが、お亡くなりになつて、御愁傷ですわね。』

眠りつくやうな冷たさが、保子の聲から、澄子の胸を刺した。

『……』

すきとほるやうな澄子の顏が、なほも蒼ざめた。

『……よし、好し！ 早く奧へ行つて！』

英作は催促するやうにいつた。

わづかに父の顏を見て、澄子は靜かに廊下の方へ出て行つた。その力ない肩の線を、英作は、ぢつと見送りながら、

『保子、手紙はすんだかね？』

怒りをおさへて彼はいつた──たとひ、なさぬ仲だとはいひながら、何とした殘忍なことをいつたのだ！ とさすがに彼は、むつとした。

『人を何だと思つてるんだらうね！ この鈴木つて奴は！』

保子は、また手紙を讀みつゞけながら、獨でいきどほろしくつぶやいた。

『いや、要するに、さういふ悶教な奴なんだ。そんな事を、まじめに考へてゐる奴だから無謀な事をする。かういふ男ほど、始末のわるい人間はないのだ。……それにもう東京へ來てゐるかも知れないんだから、何とも厄介だし危險だ。やはり警察の方へ、早く知らせておくのが安全だ。……』

英作はいひながら立上つた。

『あなた！』

急に保子が呼びとめた。

寫眞は 旭町一 河原へ

京屋京染店

店ノ眼鏡 京城本町一丁目 中村時計店

學藝界

◇青年訓練講習録 青年訓練實施に際し、各方面一流の名士を評議員として、財團法人公民教育會が設立された。同會の一事業として、『青年訓練講習録』を實費を以て配布することになり、既に第一號が發行され引續く講習者を募集中の由申込は東京麴町區大日本國民中學會。館内財團法人公民教育會事務所。

◇週の實話俳句課題 題五句（左人選）夕立三句（紙上互選）雜詠十句（其類選）以上七月末日締切。京城市外阿峴里八五迎の賀吟社へ投稿のこと（會費月二十錢）

◇日鮮キネマ撮影所 東京府下世田ケ谷太子堂四三六に事務所をうつした。

◇福田農相送別會 近く朝鮮を去る福田義之助氏の爲めに十二日夜市外崇三洞清涼園で送別會を開いた。出席者は伊藤秋畝、伊藤雄、南畝夫、三木弘、堅山担、多田毅三の諸氏。

◇生田春月氏（詩人）志摩鳥羽を經て四國地方旅行中。

◇三宅やす子氏（創作家）十八日より九月まで千葉町御宿に滯在

◇西村淡彩氏（俳人）二十一日京城より大田に歸る。

文苑次回課題

川柳 話 井上劍花坊先生選 一人五句

締切 七月二十五日

賞金 一等一圓半 二等一圓 三等五十錢

注意 用紙は葉書（住所姓名雅號明記）宛名は京城日報社文苑係

納涼小句筵（京城未刀居）

幽揚に紅いあほつ金魚かな 宏堂
うたれたる蝙蝠々の晝寢覺 嚴
妓生の留守の机や金魚鉢 日想子
門内に雨避け居たる金魚賣 方外
逢はでよき名刺二三や晝寢覺 柯子
木場の風まこと涼しき午睡哉 黃耳
松籟に覺めし山居の晝寢哉 但人
晝寢すや麗寫の眼鏡其儘に 左人
松柏の風に主從の晝寢かな 綠龍
晝寢さめ面伏せる机上哉 佐多女
叶子文晝寢足らずに泣き 未刀

龍山隼吟社（十八公選）

眼渡る松籟涼し心太 鳴巷
葉柳に風無き午後の曇り哉 雨鷗
青簾透きて廊下や長々と 松雲
海よりの風に捲きけり青簾 弦月
心太箸をぬらして啜りけり 一山
店先に女四五人夏の宵 角丸
雨迎る風の掲ちや青簾 ゆうき
掛け泥の乾く堤や夏柳 章山
湯浴せし女美し夏の宵 路子
納涼佃雨過ぎたり屋形船 十八公

湖南吟社（大田風骨選）

釣忍宵々として灯かな 一帆
寺園に竹の掛樋や吊忍 盧鷗
早天に殘りの星や釣忍 陽水
葉から葉へ影して夜の忍哉 碧波
つりかへて日影の淡き忍哉 しげし
潤水の凹める岩や崖忍 天然松
風鈴に頭ふれたる忍かな 麥雨
竹窓の低きに吊りし忍かな 風骨

洪原鶴峯會（素浪選）

野風呂焚く灯影ゆら／＼若葉哉 松窓
倚り慣れし新樹の窓の籐椅子哉 松浦
服脱いで干すや風あり柿若葉 香波
小波や蓮花の見え隱れ 化錦
暮けさの夕陽に光る若葉哉 含笑
干物の乾きしゆれや若葉風 素澄

鼎座吟（金泉、砂村庵）

鵜捌きの潮輝かや海月浮く 南汀
十藥に捨て蟋蟀の久しけれ 格青
夏山や雷雨の中の謡座鐘 砂村

將棋新手合（三）

東京市日本橋區蠣殼町一ノ四 湧呂木將棋所

平香交 ▲六段 阪塚勘一郎（東京） △五段 平野信助（東京）

平手番（圖は前號指了の局面）

▲持駒阪塚氏 角歩

九	八	七	六	五	四	三	二	一	
[illegible]	[illegible]	[illegible]	[illegible]	[illegible]	[illegible]	[illegible]	[illegible]	[illegible]	一
[illegible]	[illegible]	[illegible]	[illegible]	[illegible]	[illegible]	[illegible]	[illegible]	[illegible]	二
[illegible]	[illegible]	[illegible]	[illegible]	[illegible]	[illegible]	[illegible]	[illegible]	[illegible]	三
[illegible]	[illegible]	[illegible]	[illegible]	[illegible]	[illegible]	[illegible]	[illegible]	[illegible]	四
[illegible]	[illegible]	[illegible]	[illegible]	[illegible]	[illegible]	[illegible]	[illegible]	[illegible]	五
[illegible]	[illegible]	[illegible]	[illegible]	[illegible]	[illegible]	[illegible]	[illegible]	[illegible]	六
[illegible]	[illegible]	[illegible]	[illegible]	[illegible]	[illegible]	[illegible]	[illegible]	[illegible]	七
[illegible]	[illegible]	[illegible]	[illegible]	[illegible]	[illegible]	[illegible]	[illegible]	[illegible]	八
[illegible]	[illegible]	[illegible]	[illegible]	[illegible]	[illegible]	[illegible]	[illegible]	[illegible]	九

△持駒平野氏 角歩

△六六銀右 ▲二二玉 △六八金スク ▲四四銀右 △一六歩 ▲四八角 △三七角 ▲同角 △同桂 ▲四八角 △二七飛 ▲三九角 △二五桂 ▲三八馬 △二六飛 ▲四八馬 △三三桂 ▲同金 ▲二八飛 ▲三七馬（以下次號）

對局者の感想

△平野五段曰く 六八金スクはなんだかこり形に思へたが上つてみた

▲阪島六段曰く 四八角と打て手順となつて指易いと思つた

湧呂木七段講評

◇先手方六八金スクは惡手である三七角と打つて局面を逃ふ處である

◇先手方三七角打は面白くない二七飛三九角なれば二八角と打つ手がある又五九角なるなれば五七角と打つて防ぐ處である

◇後手方四八角打は面白い手である

讀者らん

▲七月三日喜雨は來たれり易學オーソリチー岡村介石先生の易學豫言的中讃に神秘的なるに感歎す（山川）▲福神漬の方法は乾し大根ざつとゆでた刀豆一と胡瓜茄子越瓜等をきざみそれに鹽もみにした紫蘇をもきざみ込み一旦煮立て冷やした醬油の中につけ輕い石を壓石として置くと出來ます（ヤス生）▲石阪美枝子さまお手紙が二本參つて居ますお住所が不明で困つて居ます（渡邊）▲生後四十日の可愛らしい猫の子を差上げます（櫻井町二の一九二武内へ）▲大田小學校便所の落書に眼を掩ふべき文字が所狹きまで書きちらしてある敢て先生樣の反省を促す（敦イン生）▲名古屋自動車學校出成るべくトラック助手に雇はれたし（木浦府竹町四上田喜太郎方松野）▲白生へ聽雨居士とは子爵杉浦重七郎閣下の雅號ですが他に同樣の雅號の人もあり書を見れば分ります（山崎生）▲市内に夜間製圖を教へて下さる方はありませんか（鋼生）▲八月から黃金町附近で自炊したいのですが四疊半位の小さつぱりした部屋を貸して下さい（ミシン學校に行く女）

喜ばれよ 慢性胃腸病者

△今晩のんで明朝の容體に御注意
△腸胃カタルや消化不良は小瓶一本でキツト御滿足
△胃擴張、下垂、アトニー、酸過多は治癒容易
△藥も之れだけよくきけば申ぶんなし

飲み過ぎ、食ひ過ぎ、食あたり、消化不良、一時的下痢、便秘等の輕微な障害は醫師を迎ふる必要もなく、又高價な藥品を求むることも無用、藥店へ行けばそれ相當よく利く安價な賣藥が幾らでもある、併し容體はそんな簡單なものでなく半月たつても一ケ月たつてもなか／＼なほらずジリ／＼惡性の胃腸病に赴く樣に感ぜられる樣だつたら先づ慢性に惡化して行つてるものと思はれて差支ない、此慢性がよかつたり又惡かつたり數年治せずに永引いて居る樣の人も少くない、此等人は一ケ年より數年の長い間胃腸病に惱まされ其胃腸を放任して決して治らぬと諦めておくべきものでない、胃癌、腸結核、胃や腸の潰瘍等に知らず／＼變化し名醫も遂に匙を投げることゝなる、又世には胃腸弱きがために虚弱な人が徒らに滋養劑ばかりのんで居る方がある斯かる人は滋養劑より先づ胃腸藥をのんでそれを治せば體質も肥つて來る更に又何か別の病氣にかゝつて其藥ばかりのんで居るがなか／＼きゝめがないそれをよく調べて見ると甚だ胃腸が弱つてることが多い、それでは藥もきかぬ譯で藥が只大小便に排出されてゐるのである故にこんな人は優秀な胃腸藥を併用する必要がある

デプース氏

之れ等諸種の胃腸患者は試みに獨逸及米國の胃腸學博士デプース氏發表のデプース氏錠小瓶一本を試みられよ之れはと驚く位その效力を體驗されるは全く不思議の樣なまことであるデプース氏錠は在來の植物性鑛物性の藥と全然異なり近世文化の賜ともいふべき牛や豚の消化器の一部をアルコールに浸して液底に沈澱せる白色無味無臭の少量物質を乾燥粉末とせるものを主腸とせるものにして之れを服用せば其三十分後から何とも言はれぬ胃腸の安靜を體感させ先づ胃腸も爽快となり胃酸過多に減じ胃液缺乏は分泌を促し胃カタルには嘔き氣を鎭め胃腸の醱酵菌を未然に防ぎ便通を整へ胃腸病者として最も恐るべき慢性胃腸カタルを健全化し下垂、アトニー弛緩等の胃腸を正復する等其卓效は只々驚かされるであらう尚他病にて他藥を用ひらるゝ方も身體弱く滋養劑を連服される方も若し自分の胃腸が弱いと氣付かれたら此デプース氏錠を併用されるがよい他藥との服用間隔が一時間さへたてば何等副作用もなく又心配はない

デプース氏錠

價定 小 百四十五錠入 金三圓 中 五百八十錠入 金十圓 大 千四百五十錠入 金廿圓

發賣元

關西部 大阪市堂島大江ビルデング五階 米國本店 鈴木コンパニー日本支店 店主 鈴木仁兵衛 電話北三一九五・三一九六・三一九七 振替大阪六八三六四

關東部 東京市小石川區小日向台町二丁目二三 米國本店 鈴木コンパニー日本支店 振替東京五七四二八・電話小石川二六八五

大阪市内大特約店 白木屋吳服店 藥品部

朝鮮特約店 京城南大門通 新井藥房 同本町四丁目 川浪藥局 釜山辨天町 大黒南海堂

デプース氏錠は市内其他各地有名藥店に販賣さる……されど何せ生産少量需用多大のものにて未だゆきわたらぬ地もあり、かゝる地方の方は右發賣元又は大阪賣店へ直接御註文あれ。振替口座、郵便爲替金の送金御註文は小包の要否不要、代金引換小包にて送れとの御註文は小包料實費藥價に加算申受く デプース氏錠を持合せなき藥店は甘言を以て他藥を賣らんとするものあり。併しデプース氏錠の如き同一効力あるものは他に絶對なき故、藥店に迷はされず是非直接御註文あれ。

卸賣代理店 藥品問屋 大阪 高橋、丹平、小林、會社

藥店へ御注意 品切れ中の際は速く問屋に付各問屋へ御註文を乞ふ

こなおちゝ

ラクトーゲン

御贈答品は人格の表現で御座います

贈る人のお心と受ける方の悦がピツタリと一致したものが一番で御座います

一家揃ふた團欒の内に御兩親も御子樣達も樂しく頂ける滋養の素ラクトーゲンは何處の御家庭にも一番喜ばれる品で御座います

販賣店 全國藥店食料品店

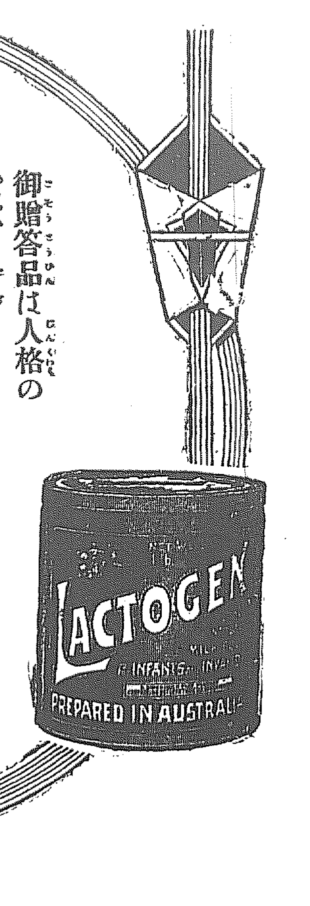

育兒用に 保健用に コーヒー紅茶の添加に 滋養豐富 貯藏安全 お湯さへあれば即座に新しいお乳となります

本店 大阪市東區伏見町二丁目 乾卵食料品株式會社 支店 東京市丸ビル内 出張所

T-355

赤玉ポートワイン

嬉し葡萄の美し酒
旦希望の血に燃えて
夕安息の香に匂ふ
天の美祿を 赤玉の
名にこそ替へて……

朝鮮郵船定期出帆廣告

京城府光化門通二一〇 朝鮮郵船株式會社

〇仁川出帆（代理店大阪商船支店）
天安丸 七月二六日 東京行
漢江丸 七月一六日 大阪行
城南丸 八月二日
東昌丸 七月一八日 長崎三角鹿兒島行
京畿丸 七月二〇日 新義州行
巨濟丸 七月二二日 木浦行
咸鏡丸（寄港） 濟州行
慶興丸 七月一六日 鎭南浦行
平安丸 七月一七日 大連青島行
城津丸 七月一七日 釜山上海行

〇木浦出帆（代理店山野商會）
平安丸 七月二八日 鎭南浦行
天安丸 七月二八日 東京行
漢江丸 七月一八日 大阪行
興安丸 七月一六日 濟州島行
京興丸 七月二一日 多島海行
昌慶丸 七月一六日 仁川行
慶州丸 七月二七日 新義州行
平安丸 七月二一日 釜山上海行
〇釜山出帆（代理店大池回漕部）
天安丸 七月二九日 東京行
漢江丸 七月二〇日 西鮮大阪行
春川丸 七月二一日 北鮮大阪行
釜南丸 七月一七日 長崎三角鹿兒島行
京城丸 七月一六日 新義州行
釜山丸 七月二三日 北鮮行
平安丸 七月二三日 上海行
慶城丸 七月一七日 鬱陵島行
新義州丸 七月一五日 江原道行
錦城丸 七月二〇日 濟州島行
立神丸 七月一九日 宇品經由大阪行
立神丸 七月二八日 元山清津行
〇元山出帆（取次店大國商運支店）
清津丸 七月二二日 大阪行
春川丸 七月一八日 沿岸經由大阪行
忠清丸 七月一六日 江原道行
白頭山丸 七月二八日 清津経由行
平壤丸 七月一九日 浦潮行
光濟丸 七月一七日 城津行
榮江丸 六月一五日 雄基行
釜山丸 七月二五日 浦潮行
立神丸 七月一七日 釜山宇品大阪行
立北丸 七月三〇日 清津行
成北丸 長崎航路
毎日午前八時半 毎日午後四時 元山發 長崎航路

釜山支店 佐藤町 電話長一六八、二八四
元山支店 海岸通 電話長三五一、〇三四四番
仁川出張所 海岸町 電話長三五一番
京城代理店 內國通運會社 電話本一七九、三一〇番

大阪商船株式會社

仁川出帆廣告

●關門神戸大阪行（群山木浦經由）
仁川丸 七月十九日
銀山丸 七月二十日
大信丸 七月廿四日
平和丸 七月廿六日
山東丸 七月廿九日
●東京行
四川丸 七月十九日
●大連行
大智丸 七月九日
●群山、木浦、釜山、長崎、鹿兒島、三角、若津行
大智丸 七月廿四日

元山出帆
●清津、雄基行 南丸 七月十七日後五時
●釜山、門司、宇品、神戸、大阪行 丸 七月廿二日後二時
●浦潮行連絡御便利 京城驛連絡船發車、元山御乘船 京城驛連絡の可能の元山御乘船 御乘船ニテ連絡切符發賣

內地各港出帆主要航路
●歐州行毎月一回●南米行毎月一回●濠洲行毎月一回●北米行毎月二回●孟買行毎月二回●南洋行毎月一回●爪哇行毎月二回●印度行毎月一回
御注意 ●印ハ郵船各御搭乘
大阪商船株式會社仁川支店 電話二二〇、二一一番
京城代理店 國際運送株式會社支店 電話一二七〇、一五九七番
群山代理店 仁川本町 電話一四二一番
木浦代理店 仁川港町六 朝鮮運送株式會社 電話七二番

出帆廣告

航路（上海行）新義州經由鎭南浦行 七月中 三日、七日、十五日、十九日、廿三日
中江鎭行 十一日、廿七日、卅一日（使用船）雄飛丸、飛鳥丸、さざ丸、ありなれ丸かもめ丸ほと丸こま丸
新義州常盤町（電話四〇八番）株式會社 鴨綠江公司
新義州驛前 代理店 電話六二三
安東縣 代理店 電話
北下 代理店 電話七
滿浦 代理店

經濟欄

群山 一番八月末三七圓三八 限止三九四二 先限三七圓三八 引跡三十九錢 先限……

引跡小弱し

後場大阪の不冴に直後く打止め大……

○五〇 六〇 四〇（大引）強 久原
新一五三九〇（寄）四〇〇 三九〇 東新
（大引）▲久原六八三〇（寄）一 六八、〇〇 二七六、九〇

小供達の

一ケ月間の夏休み中小學生に適當の遊び場を設けて安全な運動増進に鑑み危險のない漢京里や西大門外廣濟里および東小門外新興寺の地利不便のきらひがあるので十五日に確定的のものであるが新興寺は自由に使用させる方針である

老鮮人縊死

府內王……

京城日報　夕刊

艤裝中の赤城完成

【土浦電報】我國最大の航空母艦として世界の注目を惹いてゐる……同艦の威力については如何……び以外一切秘密にされてゐるも……行機の積載數は實に百二十臺といふ……出來る樣になつてゐる、この艦同型艦中搭載着飛行機の……水上飛行機から接……

本黨政調協議

【東京電報】政友本黨は十四日午……

……謹して勅許した

辭令

總督府事務官　今村　……

任總督府道警視（八等）　同　道警部　前田宇一郎
江原道在勤を命す
同　同　道警視（六等）
江原道金化郡在勤を命す
同　上　同　……
江原道平昌郡在勤を命す
任總督府判事（七等）　同　裁判所書記　……　林　……

金虎門殺人事件 公判けふ開廷さる
大官と誤つて兇行の事實を 犯人宋學先陳述す

去る四月廿八日昌德宮の弔問を終へ自動車を驅つて金虎門前に差掛つた府協議員高山孝行氏（五）を刺殺し同乘の佐藤虎次郎氏（六）に重傷を負はし更に狂ふ刃を揮つて追跡に向つた西大門署巡査吳煥弼、道警察部臨時巡查崔康源德一に再刃を浴びせた府外高陽郡延禧面阿峴里廿七宋學根長男宋學先（こ）にかゝる殺人未遂事件の公判は既報の如く十五日午前十一時より京城地方法院第七號法廷において三田村裁判長係、里見檢事立會松本、李仁、韓根の三辯護人列席の下に開廷された、

李王殿下御陵葬第三日目に兇變を起こし半島の耳目をせう動せしめた事件だけに朝まだきより詰寄せた傍聽者は法廷前になだれ打ち警戒する警官との間に激しい押問答も交され學生と事件關係者は入廷を拒絶され百三十余名がむし暑い

法廷に ギツシリと詰つて

溢れるばかりであるまづ例の如き身分調べにはじまり里見檢事は『被告宋學先が金虎門を出た佐藤虎次郎氏を齋藤總督と誤信し高山孝行氏をいづれも高官と誤り本年三月府內大門通三丁目京城銃砲店に屆けれ中拾つたドイツ製肉切庖丁を以て殺傷した』事實簡單に公訴事實を述べて公判を求め訊理に入つたが小ざつぱりした金巾の上衣を纏ひ

紺足袋 をはいた宋學先

は裁判長の取調べに對し沈通譯官を通じてハツキリとした口調で『肉切庖丁は何の氣に拾つて歸つたか』と突込まれ『いつか大官を殺してやらうと思つて持ち歸つた』と豫審廷の供述をくづかへしたが激しく追求されてしどろもどろとなつて中七日齋藤總督にしかられてから總督殺害の

意志を かためたと述べ

廿八日は大官が行き來するから多分總督も通るだらうと思つて待ち受けて居た』と總督暗殺の意思のあつた事を認め次いで兇行當時の模樣を事こまやかに述べ立て大體事實調べて終つたかくて事實調べ證據調べを終つて午後一時一まづ閉廷したが午後二時再開里見檢事の論告および三辯護人の辯論あつて結審するはず

兇行の動機は 唯の賣名から
前非を悔ひてゐると 被告法廷で申立つ

宋學先の暗殺を企つるに至つた動機については裁判所側でも重大視し殊に嚴重な取調べが進められたが何等政治的に加味されたものでなく兇行當時警務局より發表せる如く職業も出來ず生計も困難でありむしろ總督の如き大官を暗殺して名をうらんとしたものである事を法廷でも認めらみない人を殺したり傷づけた事は今は惡いと思つて居ると裁判長の訊問に答へた

死刑の求刑
三辯護士の減刑論

午後二時辯護士から被告の精神鑑定を求めたが却下され再開里見檢事の論告に移り『被告學先が最初より殺害の意志のあつたことは明瞭であるよつて死刑に處するが至當である』と死刑の求刑したこれに對し松本李仁、韓根三辯護士の減刑論あり午後四時過ぎ閉廷した

教官親和會

官立專門學校職員相互の親和協調と專門教育の進展をはかる目的で組織された親和會では十七日東海樓で第一回總會を開催する由

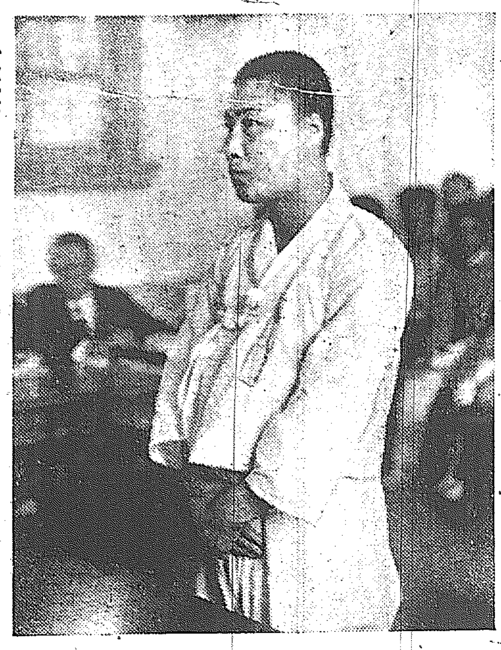

法廷に立た宋學先　下は押掛けた傍聽者の群

皇族歲費 御節約
來年度から施行の歲費令

【東京電報】目下成案を急いでゐる皇族歲費令は本月一ぱいで宮內省參事官會議の審議をへるので九月上旬には樞府に諮詢し皇族會議を經て本年中に公布せられ來年度豫算から施行のはずであるが元來皇族の歲費については宮內大臣宗秩寮總裁、內藏頭各宮務監督等の合議により決定された內規により行はれて居たものであるが今度の皇室令では各宮家の格式や經濟の狀態によりこれを決定してある、しかし何分にも十四宮家の歲費だけあつて國庫補助の四百五十萬圓と限りある皇室歲入とを以てしては極度の緊縮節約を免れず、皇族筆頭の秩父宮殿下が十萬圓又皇族によりては五萬圓を計上されたに過ぎないお方もあり、これ東宮殿下の儉き御節約の御心のあらはれと拜されて畏き極みである

總督招宴

齋藤總督は十六日午後六時半から官邸に在京城メソジスト派監督ウエルチン氏夫妻を招ひて晩餐會を催す

洋食器の御用は 專門の 十屋へ 京城本町二 電本一六〇二

稅制の範圍を一度に 廣汎には出來ぬ
移入關稅の撤廢は次の問題 草間局長釜山で語る

【釜山特電】東上中の草間財務局長は令息令孃を伴ひ十五日朝釜山に上陸稅關ランチで釜山港狀況を視察の上九時十分發特急列車で歸任の途に就たが船中に於て語る

稅制整理は未だお話する程具體的に進んで居ないが體系を整へてかゝる事が根本問題で朝鮮の稅制を四十餘年間も實施して來た內地の夫れに準據するといふ事は朝鮮の土地の經濟的事情民度が異る以上不可能なるは勿論である、要するに土地の情勢に適合した稅制を實施する事だが稅制の範圍を一度に廣汎に亘つて實施するやうな事はない、成案を來る八月十五日から審議にかける等いふ事は未だ決つても居ない事である次に移入關稅の撤廢は稅制に次ぐ第二段の問題で移入稅年額四百萬圓を補塡するに他に財源を見出す事が根本問題である以上時機の問題である、櫻井殖銀理事の辭任は既定の事實だが後任者を何處から取るかは言明の限りでなく今回の東上が其の問題だといふ事の想像は諸君の御勝手だ

船暈の警察部長に 政務總監の諷刺
風やんで弱き枝なしの一句 清津から雄基へ櫻井丸通信

【雄基特電】清津における築港地鎭祭祝賀會をへて湯淺政務總監は十四日午後零時櫻井丸に便乘雄基に向ふ、清津の府民は今日は出たき築港地鎭祭執行の日とあつて觀者その他に達し總監の便乘せる櫻井丸が清津を出發するやランチ關東丸に乘込んだ多數の府民は萬歲々々と連呼して總監の行を送りランチ並に總監の便乘せる櫻井丸は賑い海面もふるへと許り汽笛を吹き鳴らして總監出帆を盛んにする、清津から松寺法務局長も加はり一行には生田內務、松寺法務の兩局長齋藤鐵道技師、中野咸北知事をはじめ隨員その他で卅名以上に達し櫻井丸は買切りの有樣である、便船は二百ドン足らずの汽船で動搖がヒドイので一行中船暈の爲船室に入つて寢込む者多數だが總監は頗る元氣でたへず甲板上にあり、沿岸を視察し四方山の話にふける、雄基に着する前總監は近海線の存廢港問題で世人の注意をひいて居る羅津を視察する事になり羅津灣に向ふ途中まで雄基側警察の警備船に搭じた雄基官民の出迎へあり、二隻は相伴して羅津港に入り港內で一時徐行するや船暈のため船室に寢込んで居た美座咸北警察部長が急に起き出して雄基警の警備船を指揮するので政務總監は『風やんで弱き枝なし』と一句を記者に示して美座氏を諷する、この句は故松田正久氏が解散を恐れたる代議士が內閣の倒壞により急に勇み出したのを讀んだ句だ相であるが羅津港を見て船は朝鮮最北端の西水羅に向つたが濃霧の爲途中から雄基に引返し午後九時雄基着雄基では內鮮人を初め多數の支那人も出迎へ稅關波止場は大變な雜踏であつた總監は徒歩博多屋旅館に入つた（向江特派員報）

雄基築港起工 基石沈奠の儀
湯淺政務總監以下臨場 けふ盛大に擧行さる

【雄基特電】六十萬圓の工費を投じ本年から四ケ年計畫で海岸一萬三千坪を埋築二千三百坪の船溜りをつくる雄基築港の起工式は十五日午前八時半から雄基神社境內の高臺で擧行、湯淺政務總監、生田內務局長、松寺法務局長、中野咸北知事、齋藤鐵道局技師その他多數の官民有志出席頗る盛大であつた式は例の如く神官の修祓から初まり湯淺總監その他の玉串奉奠あり總監は左の如き祝辭を朗讀次いで中野知事雄基面長張鄉守光永公職者代表の祝辭次いで野方內務局清津土木出張所長の答辭があり式を終る式後一同はランチに乘じ防波堤を築造する海面に至り此處で齋藤總督の書を刻した基石沈奠の儀が行はれた、神官の修祓に次いで光永氏令孃の手で除幕を終り政務總監が力強く吊纜をひくや數百貫の基石は徐々と海底に深く沈下し折柄港內に碇泊中の各汽船は一齊に汽笛を吹鳴らし▲追彼方の丘からは萬歲を三唱して基石沈奠の儀を終る（向江特派員報）

告辭

本日雄基港修築工事起工式を擧ぐるは本官の洵に欣幸とする所なり惟ふに雄基港は露支兩國境に近接し海陸交通の要衝に當り北鮮港灣中重要なる港灣にして背後に豐富なる奧地を擁し交通機關の整備と相伴て益發展すべき素地を有すと雖從來港灣施設の見るべきものなかりしは北鮮の開發上は勿論朝鮮の貿易進展上に遺憾とせる所なり茲に今や國務多端の際なるに拘らず大正十五年度以降四箇年の繼續事業として經費六十萬圓を以て本港修築の工を起すに至れり、願くは官民協戮以て之が完成に努め產業の開發國力の充實に資せむことを、一言以て告辭とす

吳俊陞軍
張家口に向けて進軍や

【奉天電報】吳俊陞軍の先發隊はすでに多倫を出發し張家口に向け進軍しつゝあるが國民軍は外蒙古兵二萬余を以てこれを防ぎ南口方面との連絡を斷たんと畫策してゐるが奉軍の國民軍共行動自由ならぬものがある

視學官會議 本日終了
聽取事項數項

各道視學官會議第三日目たる十五日は引續き午前九時から本府第二會議室で李學務局長統裁の下に開催、昨十四日を以て左記諮問事項に對する各道視學官の意見等を終つたので十五日は午前午後とも事務打合せを行ひ、これを以て三日にわたる各道視學官會議は午後四時無事終了した

一、大正十六年度に於て學校數に實施せしめんとする左の事業計畫及其の經費所辨方法但し財源に就ては學校費の法定賦課率並國庫補助の增加を見込まざるものとしての計畫とす
（イ）普通學校の增設
（ロ）普通學校の修業年限延長
（ハ）實業補習學校設立
（ニ）其の他の計畫（校舍建築等の臨時的計畫を含む）
二、勤務教育に關し施設せる事項並將來の計畫
三、高等小學校改善に關する小學校令並同施行規則の改正に鑑み朝鮮の事情に鑑し小學校規程及普通學校規程中改正に關する意見
四、本年度に於ける普通學校入學志願者の趨勢及其の收容の狀況

道支會提出案

なほ出席者氏名は左の如くである▲京畿道學務課長高橋濱吉中央高普校長岩斗善大和與次郎利川公普校長村上佐吉水原高女校長伊藤彥一開城第一普通校長木佐貫喜代助▲忠清北道學務課長岡部明治太郎道視學西尾行平▲忠清南道學務課長多賀秀敏公州高普校長江頭六郎公州公普校長吉峰源十郎▲全羅北道學務課長礎井忠平全州高女校長北村衣之助全州公普校長牛島俊男▲全羅南道學務課長松島清光州師範校長白井規一松汀公普校長齋藤作松順天尋高校長岩根勇▲慶尙北道學務課長奧山仙三大邱中學校長高木善人道評議員伊藤吉三郎▲慶尙南道學務課長金東勳釜山中學校長關本幸太郎馬山普通校長上原長中村晴太郎釜山第五尋高校長▲黃海道視學松本直英海州第二普通校長原成六太安岳普通學校長小穴惣吾▲平安南道學務課長柳生繁雄鎭南浦商工學校長土居忠次安州普通學校長下村昌賢▲平安北道安東縣普通學校長……田中毛銘龍川普通學校長……▲咸鏡南道師範學校長高尾甚造▲咸鏡北道學務課長……▲江原道學務課長……長河井軍次郎元山第二普通學校長南伊三松▲咸鏡北道學務課長堀川重治

人事消息

▲引田廿師團長　十五日歸任
▲林軍參謀長▲齋藤軍參謀▲長谷川御用掛　十七日南鮮へ
▲石崎鐵道局庶務課長　十四日湖南へ
▲中富殖銀咸興支店長　十四日入城不知火へ
▲松田第二師三菱製鐵所長▲高樹水原農林教授　十四日入城朝鮮ホテルへ
▲服部城大總長　十四日入城
▲鈴木土木課技師　慶南、全南北出張中の處十七日歸城
▲北海道醫科大學生廿三名　十九日入城廿一日平壤へ
▲山口高等學校生六名　廿七日入城廿八日釜山へ

對山錄

◇東京市長下助役の顏ぶれまでとうから分つてゐた通りだ、廻りくどく正式決定までに三週間經過、おとなしく待つてゐた江戶つ兒も當今は氣が長くなつたもんだ。
◇關府木會議で外相の報告に、關稅會議は成功といへぬも無益ではなかつたとのことである。有益不成功ながら有益であつたとはいはなかつた。
◇金虎門事件の兇漢に死刑求刑、殺された高山孝行氏の葬式の日に。
◇東都劇壇の雄守田勘彌と、帝劇女優の花形村田嘉久子の芝居が連日六分の入り、京城劇近來の大芝居がガラ〱は夏枯も甚しい。
◇齒が浮くやうな蠹俗のせりふがお家物だつた五月信子の芝居が、議員の盛況だつたことを思ふにつけげせないのは京城の好劇家の觀賞眼だ。

東京市長十 六日裁可
長官は留任か

【東京電報】伊澤氏の東京市長就任は十六日中に御裁可があるはずで後藤警視總務長官は同時に辭表を提出したが政府は飽まで氏の留任を希望してゐるので長官は留任となるはず

青木次官問題 憲研睨合ひ
政治問題化の虞があるので 首相が近く調停か

【東京電報】青木鐵道次官の進退問題に關しては井上鐵相並に依然政務次官等の主張により研究會側の意向は是非とも辭職を強要せんとするに對し憲政會側は數的維持の見地より極力その更迭を防止せんとしつゝあり。このまゝに推移せんか重大なる政治問題化するおそれあるより若槻首相は近く各關係者と會見の上圓滿なる裁斷を下すことゝなれるも研究憲政兩會の感情は漸く疎隔を來たさんとし政府側は憂慮してゐる

駐伊大使決定す
松田和蘭公使の昇任

任特命全權大使
伊太利國駐剳被仰付
和蘭國駐剳特命全權公使　松田道一

【東京電報】故落合イタリー大使後任は左の如く決定近く正式に任命さるゝはずである

代議員會 朝鮮教育會
十六日午前九時から開催

第四回朝鮮教育會代議員會は十六日午前九時から總督府第二會議室で開催することになつたが、出席者は左記全鮮の學校教員並に道學務課長等四十名を一堂に集めるはづで今回の議事は左の五項である一、恩賜記念科學館經營に關する件二、法人組織に關する件三、大正十四年度決算認定の件四、大正十五年度豫算議決の件五、

赤露へ抵當に 入れた蒙古の利權
馮玉祥が三百萬元を借りた 事實が摘發さる

【北京十四日發電】ソヴイエツト政府と支那國民軍首領馮玉祥との三百萬元借款說は創租容易に判明せず問題とされつゝあつたが最近大要左の要領で行はれた事が確實となつた

一、ソヴイエツト政府は北支那革命資金として馮玉祥に三百萬元を交附す但購入武器代を控除す右は五ケ年据置六年度より三ケ年に皆濟す
三、無擔保とす
四、勞農政府は革命指導者として陸軍教官四十名飛行將校廿名を派遣す
五、支那は右代償として左の特權をソヴイエツト政府に附與す
（イ）蒙古生產品の支那通過貿易獨占權をゴストルダ張家口支部に附與す
（ロ）蒙古貿易獨占を蒙古ペラチープに附與す
（ハ）蒙古交通機關を國家運輸局に附與す
二、西北營辦公署直營事業を露支合辦とす
（ホ）京漢線に於ける貨車配給優占權をゴストランボルトに附與す
（ヘ）阿片輸入專賣權をゴストルグに附與す
（ト）西北特別區內に於ける鐵道勞働者の國際勞働組合加入承認
（チ）特別勞働保護法を施行し

右の中阿片專賣事業はすでに然ゴストルグその事務を擔任し十四年度純益五十萬元を擧げてゐるなほゴストルグの事業は現在ヘルム硏究會（米人系ユダヤ人）の出資で經營されてゐる

あすの天氣（十六日）

昨日山東省に現れた低氣壓は針路を北に變へて渤海灣に至つたが一方高氣壓は本邦方面より半島の東岸に擴り氣壓の傾斜は可成急になつた朝鮮海峽には廿ミリ內外の降雨があつたが其他は曇りで南風が強く明日は一般に晴曇となるであらう

豫報は　曇後晴

溫度		
十五日最高	三八、〇	（華）八七、四
十四日正午	三五、〇	（華）八六、九

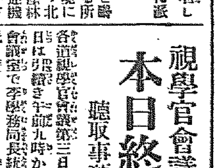

亂闘地獄【八〇】
菊池曉汀作　小寺耕嶺畫

亂闘の卷（九）

奇才縱に見る鈞屋琢馬、今は證據きびしく、新選組は素より、會津守護職、桑名所司代、寧府講武所出張は、或は轡を放ち、目明しを忍ばせ、鈞屋の所在を、草を分けて石を起こしての搜索に、鈞屋も手配の施しやうもなく、尺とりむしの一時を忍ばねばならぬ身の上となつた。再び時機をうるまではと、姓も名も島田龜十郎とかへて人知れず琵琶湖畔の大津へやつて來た。

何處を何うといつて、別に目的のあるのではない、殊に人目を忍ぶ身の上、さればとて狼狽までして、ビクついて居る譯でもない。殊更に選んだ宿屋は、大津の武士の定宿といつてもいゝ大津屋惣兵衛の家であつた。會津藩士と詐りぬらりくらりと、毎日何をするでもなく、朝から大津の町を漫歩いては食事時になつて、腹がへると宿へ歸つて食事をしたゝめ、又ぶらりと出掛て行く。

夕方になつて大分腹もへつたので、どこかで食事をしたいものだと思ひながら、あるいて居ると、不圖眼についたのは相應な構への料理店で、誰が袖といふ床しい名の家であつた。これがよからうと琢馬はズツと入つて行つた。

『許せッ』

女中は見るより、愛想よく迎へて、

『入つしやいましお一人さまで』

『左樣ぢや……つれはないのぢや』

『さア、どうぞこちらへ』

案內をされた奧の一間、氣のきいた座敷で頗る好みもいゝ。そのうちに誂へ物も通る酒は深くたしなまないので面白おかしい話で時刻を移した。女中も初めは何だか眼のギヨロリとした、ゴツゴツしたおそろしい武士だと思つたがだん〱話して居るうちに飛んだ捌けた、面白い事ばかりいつて居る思ひの外、氣の措けない人物だと思つたのであつた。その日は淚泪飲んで歸つたが、それから一二度足近く通つたが、今日もまたいつもの首尾……。

『今日はお前に是非聞きたいことがあるのぢやが、どうか明して與れぬか』

鈞屋琢馬は打ち解けた態度で、杯を置くと笑顏で斯ういつた。女中はもうすつかり馴染になつて居るので、

『オホゝゝゝ、何でございますか あなたの爲なら何なりと……』

『うまくいひおるぞ、その口前で男をだますのか』

『あら……うそばつかり……男をだますなんて、あなたはお口が惡くていけませんね』

『イヤ、冗談は差措いて、お前に是非聞きたいといふのは』

『何でございますか』

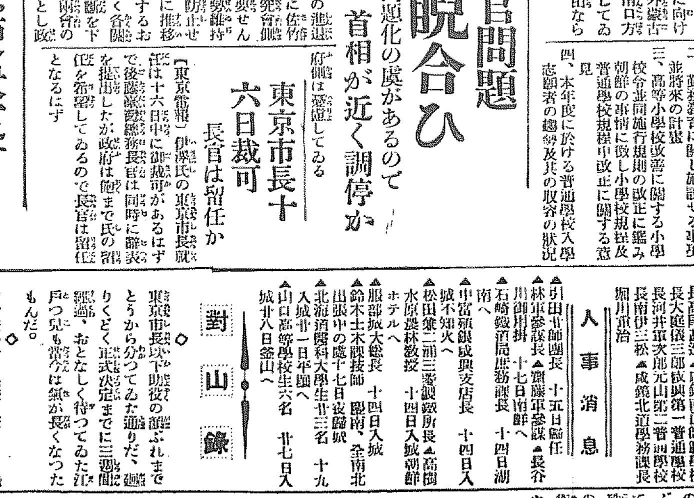

『余の儀ではないが、先日參つた折に、この廊下を通つた、粹な娘があつたが、彼女は一體何者ぢやな』

『あらッ旦那樣、隅におきましたね、もうお目に留りましたの、マアあきれましたのね』

『左樣に驚いたり、あきれたりせんでも……彼女は何者ぢやな』

『こゝの娘さんでございます』

『名は何と申すか』

『お富さんと申すのでございます』

『ウーム……左樣か一年齡はいくつかの』

『オホゝゝゝ、貴方は、なか〱でございますね、あの廿歲でございますの』

『廿歲か……ちよつと呼んで與れぬか』

鈞屋琢馬は幾何かの金を紙につつんで女中に與へ、

『少しだが取つて置け』

『では、ちよつとお待遊ばせ』

女中は立つて行つた。琢馬は杯の酒をグツと呑み干した。

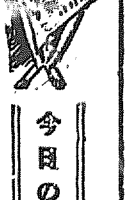

今日の話題

○昨年中の全鮮の自殺者千六百七十七人の中ブランコ往生の七百六十二人と入水の四百五十人が大關で、鐵砲や爆藥自殺などの勇敢なのが九人ある。

○東京府下目黒耕地、貴族院議員男爵井九八郎氏の令妹のり子（二〇）は、今回宮内省總官職登（三〇）といふ給仕上りの男と、因襲を破つて結婚式を擧げ、府下大崎に愛の巣を營みをなし、世人を驚嘆させてゐる。【東京】

○上海少年選手團一行廿五名が廿七日來朝し、日本少年團と交歡、時の親善のため盡くさうといふ可愛い心ぐみ。【釜山】

○中江鎭の守備隊が民衆化して、營舍の貧民兒童に、體操や徒歩教練を實施してゐるが、營舍や父兄は大喜び。

○十四日午後三時半、北海道新旭川驛方面に落雷あり、瞬に全市の電燈は一時に點火すると共に全市内の電球數千個は破壞した【札幌】

○全鮮の中小學校は、來たる廿一日から暑中休暇に入る。それと同時に、各官署も半休となる。

○盂蘭盆における、京城府公設市場の賣あげ狀況は、昨年に比し二割方の減で商品は實用向きのものが多い。

○關東廳始政廿年記念のため、廿年以上在滿する日本人を表彰するはずであるが該當者は大連だけで約四百名に達すると。【奉天】

○菊池寛、久米正雄などの文士連が小說の劇映畫禁止防止會を作つた【東京】

○上海のコレラ患者七十七名、日をおふて殖えるばかり【上海】

○六月中の京城府內各局所の小包郵便取扱ひ數は、引受七萬三千三百四十一通、配達三萬七千九百九十一通で、前年同期より、引受一分一厘、配達三分一厘の增加。

○朝鮮音曲デーの十五日放送プログラムは▲ニュース▲雅樂　徐珊瑚珠▲雜歌▲西道愁心歌▲同、金月仙、白雲仙、金彩鳳▲ソプラノ獨唱「椿姫」尹心悳、伴奏尹聖德▲出船、長鼓（金永淳）▲短簫（洪承永）洋琴（金相淳）▲流行歌ズントラ▲映畫解說▲洪影▲東洋の歌　李貞淑

○十五日公設市場値段白米特等一升四十三錢一等四十二錢▲はぜ佃煮百匁八十錢▲切いか佃煮四十錢▲こんにやく下一枚八錢▲十五錢▲油揚三錢五厘▲豆腐一丁六錢▲燒豆腐一枚二錢五厘▲切麩百匁九錢▲花麩九錢

京城から短波長で 歐洲各國と通話
清涼里無電局に設備して あすの夜明に試驗

朝鮮遞信局が短波長無線で米國大平洋の私立短波無電局との間に成功し大いに氣勢をつけたが次は歐洲の短波無電局との間に

短波に よるラヂオを放送しあたらしい記錄を作り出さうと計畫しいよいよ十六日夜明をまつて清涼里無電局にJ、S、A、A、（無電局式）放送設備をして歐羅巴一萬キロの彼方へ空中からモシモシと話をすることゝなつた右について平田技師は語る「短波長使用はまだ民間に許可してないが遞信省および陸海軍では盛んに實驗しており何れも優秀な成績を擧げてゐる。

內地の これ等短波局では數日來から盛んに通信してゐるので當局でも清涼里に試驗所を設けて設備してをり職員を徹夜してゐるのをさいはひに夜明け方に歐洲の短波局およびしろ人短波研究局のどれとでも交話して日本の電話を聞かせようと思つてゐる。受信狀態は夜間が一番よいので歐洲の晩方が朝鮮の

夜明に なるのです、使用電力三百ワット波長は二十五乃至三十メートルが歐洲に一番多いのでそのあたりの波長を使ふつもりです」

李王同妃兩殿下 大磯へ

【東京電報】李王同妃兩殿下は十五日午前九時十分東京驛發、大磯の梨本宮御別邸に成らせられた

葡萄糖で 毒殺を免る
動物試驗に成功した ウオアル教授の新說

【パリー十三日發電】ウオアル教授は陸軍士官化學部でブドー糖素の製劑を動物に與へるとサイアニド・ポッタシュームに對する免疫素が出來る旨發表し露國帝政時代の怪僧ラスプチンが毒殺を免れたのはこれを服用してゐたためと推測を下して居る

何かの間違か 三田博士談

【東京電報】ウオアル教授の新說につき我國法醫學の權威三田定則博士は語る「佛國邊りでは殆ど毒殺の十中八九はこのサイアニド・ポッタシューム卽ちチアン加里を使用するこれは强烈な味もあり色もあるがロシアの宮廷などでは、うまくココア、コーヒーなどにまぜてのませたといふ事である、葡萄にある葡萄糖によつてチアン加里の害を避けるといふのは何かの間違ひであらう、葡萄糖は糖類に對しては多少緩和作用をする事があるがチアン加里等には駄目である從つて免疫素が出來るとは信じ難い」

陸軍士官學校卒業式 攝政殿下台臨

【東京電報】陸軍士官學校は十六日攝政殿下の行啓を仰ぎ本科卅八期生三百卅九名並に支那委託學生第十七期四名の卒業式を擧行するはず

閑院宮 御渡滿 九月下旬頃

【東京電報】閑院宮殿下には今秋九月下旬、赤十字滿洲總會、並に關東廳施政廿年記念式に御臨席のため御渡滿遊ばされることに內定した

廿八日十四時間で 完全に世界一周
早廻り選手のウエルズ君 きのふ紐育に歸着

【紐育十四日發電】世界廻りの旅行家リントン、ウエルス氏とアーサー、エバンス氏は十三日夜チヤマート、フィールドに到着したが、生憎夜間飛行の設備なきため同地に一夜をあかし十四日朝無着陸飛行を行ひニューヨークに歸着した、此の世界一周新記錄は二十八日十四時間三十六分五十一秒で豫定の二十八日十時間より僅四時間を遲れた譯で大成功をした

關西大學の劍士一行（けふ本社で）

麻雀物語 ―【二】―
淑女の夜會服に 麻雀模樣が流行 『戀の囁き』に更くる紫の夜

麻雀の流行は今や世界的である、ロンドンの夜會で淑女が麻雀模樣のきぬに絢爛の夜を彩つたとの外電に接したのも遂この頃である、パリのチヤブ屋でマージヤン合戰が每夜催はされるとのお土産話も聞き飽きる程いきにかまえた洋行戾りから聞かせられて居る

京城に これが流行しだしたといふのは流行界といふ世界の一線にお入並に浮かびでたといつてよからうか今にマージヤン浴衣や、麻雀模樣の夜會服が現れてくるかも知れぬ、ことそれほどに麻雀全盛の世の中になつた。麻雀流行の初期の昨年の暮頃、東京神樂阪のカフエープランタンで文士の廣津和郎さん、畫家の松山省三夫婦の松村姉妹といふ連中が夜の更けるのも知らずに『戀の囁き』といふ佛のがらがらつと、大きな音をたてなかつ

麻雀を たのしんでゐたので、賭博現行犯として神樂阪署に檢束され、文壇一時この問題で騷ぎ、神樂阪署の無粹を嘲笑したものであつたが、この結末は不起訴でオジヤン、今は麻雀なくては社交界なしといふ麻雀きわまりない世の中となつた、クロスワードパズルが流行した際、クロスワード成金が出來たと傳へられたものだが、これに似かよふ話も麻雀にはある、一昨年、某汽船が整理で多數船員を馘首したが、この人達は着物をたたんで神戸に入港した時船の甲板上で祝盃して『首きられても食ふのに、こまらぬさ麻雀の教師をやつても、めしにはありつける』と、

失業者 を出迎へるので悲愁に顏をくもらせてみた出迎へ人を煙に捲いたものであるそれかあらぬかその後京都四條通りや大阪の目抜きの場所に『麻雀教授』の看板が人目を惹くやうになつたのである、この教授で或る鐵職員はなりしや否や、はたして麻雀成金となりしや否や、それは後日物語りとなるが、京城にも麻雀を手にすれば、めしの食ひはぐれのない樣な闘士も仲々に多い今こそ、京城市中たゞの一軒も教授所はないが、どこかで誠意があれば、雨後の筍のやうに教授所が出來はせぬであらうか

斯界の 名手萬田善平氏が來たが氏をよそにしても鐵道局の郷千兒策、獨立門の古城管堂氏龍山驛前の探木公司支店長の山崎新氏、京城電氣會社の重役武者鍊三氏と中山重樹氏三井物產の支店次席の天野氏やその他大勢、今日この頃の紫の夜は、かくて『戀の囁き』にふけるのである――

おかど違ひの [illegible]

保坂中央電話局長は着任のことゝして七千人の[illegible]に對し電話交換に關する[illegible]いに交換事務の改善に努むることになつた、回答文を色々にし、と聞違ひが多くて困るとい[illegible]また電話の度數制を希望してゐる向きも相當にあつた、電話局では加入者からの回答をこゝに[illegible]

少年賊捕はる

住所不定無職[illegible]（一七）李[illegible]（一六）[illegible]は[illegible]倉庫を破つて多數の[illegible]を竊取した一味のものでその後も[illegible]十四日午後五時[illegible]で[illegible]

舞踊の權威を迎へて 體育舞踊の講習
文部省の體操要目の改正を 機會に近く本社樓上で開催 會員二百名限り

體育ダンス、スクールダンスの權威朝鮮龍太郞氏が近く來鮮のことは既報の通りでありますが本社は文部省體操要目の改正を機會として朝鮮總督府學務局の後援を得、本社樓上において體育ダンス講習會を開催することになりました。朝鮮氏は大阪樟蔭女學校同女子專門學校教授で教育的體育ダンスに關しては權威として令名があります。曾て米國に留學して體育全般の研究をつみ殊に體育ダンスを專攻して歸朝、各地の講習會から招聘を受け指導に當たつてをられます。教材は逐次發表するはずでありますが、各學校體育關係の先生方の研究には絕好の機會であります。申し込は七月廿八日限りで會場の都合上會員は二百名を限度として、超過の節は遺憾ながら謝絕します。會費は五日間を通じて三圓です。希望の方は校名又は住所氏名を明記し本社學藝部あてに申し込下さい。

求刑通り 懲役七年 我家に放火した質屋の判決

去る五月廿九日八千圓の保險金欲しさに自宅に放火した府內竝木町質商李寬弘にかゝる放火事件は京城地方法院において審理中の處十五日三田村裁判長より檢事求刑の如く懲役七年に處する旨判決いひ渡しがあつた

桑の實から酒 埼玉縣蠶業試驗所で 釀造に成功す

【浦和電話】埼玉縣立蠶業試驗所の蠶桑部では今回桑酒の釀造を完成した、卽ち縣內七萬町歩の桑畑に實のる桑の實數百萬石をむなしく放棄するは無駄であるとて大正十三年來これが研究を積んだ結果最近ブドウ酒に類する酒の釀造に成功したもので桑の實の香氣がプンとする芳醇な酒であると

脱線した儘 九町も走る
前輪に狂ひを生じた 新幕行きの列車

十四日午後二時五十三分龍山發新義州行八三列車が新村驛を離れて十町程さしかゝると前輪に狂ひを生じて脫線、線路外を約九町走つた所が幸に死傷者はなかつた直に現場に出張した鐵道員は線路に石を置いて脫線を企てたものがあると言つてゐるが當の運轉手は原因は不明だといつてゐる

青年團優等生

聯合青年夜學校第一回修了式は十五日午後五時半南大門小學校で擧行修了生中成績優良なるもの左の通り

牧瀨喜男、徐周永、友杉清一、北光敏、立花政雄、梅田一、長谷川信義、勝田得市、山本善郎、荒木毅

三千圓の道產爭ひ 結局虻蜂とらず

【大田】大田本町一丁目金綺漢は鐵道に奉職し相當の蓄財をしてゐたが去る五月死亡したので退職金と扶助料合計三千圓が遺族の手に入つた、然るにこの金がお家騷動の原因となり實母金氏、義兄の甥に當たる金濟成の父、寡婦になつた李順榮の三人に嫁娘の李某が現れ結局四人で遺產爭ひをはじめ各地の辯護士に依頼して延々と爭ふと頑張つて居るうち肝腎の三千圓は費用に消へ結局分配金はゼロになつた

關西大學武者修業團 模範試合を行ふ

大阪關西大學劍道部一行五名は船見同校運動部長、關口教士の引率にて昨十四日夜入城、南大門通り御成旅館投宿、十五日午後二時から二日間警察官講習所において模範試合を行ふた上平壤に向ふはず一行の氏名左の如し

五段山口顯次▲四段仁川俊夫▲三段田邊秋雄▲三段中島周一▲二段野島定一

少年赤十字發會式 けふ一齊に

府內各小學校では十五日午前九時から各小學校々庭で赤十字少年團發會式を擧げた、各團旗授與の後に團旗が置き團長たる校長は皇后陛下より賜はりたる令旨を朗讀し團長（主任訓導）より赤十字少年團の由來に關する一場の講演あり模範演習等を行つたが今後各校團は學業の餘暇に團則の目的たる健康の保全および增進良國民たるの理解と世界赤十字博愛精神の養成の三項につき具體的訓練を行ふ由

竹添町の小火

十五日午前十一時頃府內竹添町三の五三金徳俊方オンドルから出火したが消防隊の活動により大事に至らず消止めたが人家てう密の場所とて一時は大騷ぎした、原因は火のたきすぎから

老婆の轢死

十四日午前十時頃京義線新幕驛興開の風山川橋梁を貨物列車が進行中、瑞興驛前李振榮實母李氏（七二）は機關車にふれ轢死した

暴風警報

十五日午前八時 仁川觀測所發 南の風强かるべし黃海京畿忠南各沿岸を警戒す低氣壓中心は、渤海灣にあり七四二ミリを示し北東に進行しつゝあり

にせ伯爵の若さま 十五萬圓を騙取
連れ添ふ女房や子まで欺き通す

【東京電報】東京府下豐多摩郡上高井戶村一八六番地高城忠治は去る大正十三年十月神奈川縣中郡相模村、村長高橋佐助方に伯爵の嗣子と稱し、甘言を以て將來は百萬圓の金持ちになれると持ちかけ佐助の次女稻子を妻に貰ひ受け現在では三兒まで設けた上高橋方から七萬八千圓を詐取し更に十五萬圓を騙取して姿を晦まし去る十日中野署に捕はれ犯行一切を自白したが一方妻の稻子は子供をつれて高橋方へ生活を相談へに行つたが要領を得ず初めて欺かれた事が判り親子共に泣きの淚で暮してゐる

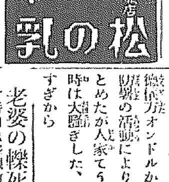

戀の音樂行脚
大邱生れの金君が 新妻連れて歸鮮

【東京電報】鮮人樂手金文輔氏と吉澤禮子は今度手を携へて健康を擔出しに秋田札幌と東北地方を一巡してから朝鮮に渡り釜山京城平壤それから鄕里大邱へと音樂行脚に上ることゝなつた、兩氏は同じ道にいそしむ所から戀愛結婚と惡まれた運命をたどつてゐるがこの音樂行脚でも交代でピヤノを叩き作歌をするといふ睦まじさを示すはずであるが學校を出て初めての歸鄕であり仲々の意氣込である

其の名の如く 第一等品
REGISTERED 1 TRADE MARK FIRST
フアスト 純毛メリヤス下
製造元 東京日本橋元濱町 高政商店
月刊高政商報 御希望の方に限り店名御記入御申込每月發呈

確實なる りん病 根治の法
[illegible]

お產のお仕度

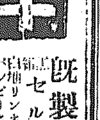
京城產婆會御指定 衛生分娩具 說明書進呈
京城本町三丁目 宮本藥局 電話本局二二七

無代進呈 肺病必治の妙諦
金の切れ目が命の切目と云ふ肺病も初期なれば手なく治る殆んど百人が百人[illegible]一刻も早く療養を要す[illegible]
大阪東區谷町一 尾長會

◎第七回復興貯蓄債券 五圓券賣出 七月十五日より八月十日まで
◎外に同番組あり乙種 八月一日くじ債券
◎勸業債券、公債、社債 擔保貸付 債券は今が買時、相場表送呈
福岡市博多下呉服町 日本勸業證券株式會社 福岡支店 （本店 日本勸業銀行構內）

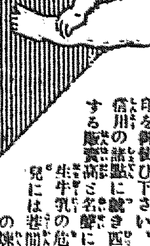
ミルクの王は ワシミルク
一流藥店食料品店に販賣す
可愛兒の健康は安全
の爲に何處にも販賣される優良な煉乳ワシ印を御使ひ下さい、ワシミルクが新鮮純良なる點と、衞用の諸點に於き西洋に他を壓倒する販賣高と名聲により立證されます。生牛乳の危險を避ける爲初期の乳兒には並間に多數販賣される安物の煉乳を與へられる事なく必ずワシミルクを御用ゐ下さい。
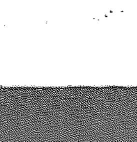
E 49

御會葬御禮
男 加藤重生
親戚一同
友人一同

京城永樂町二丁目 入院隨意
酒井婦人病院
電話一八三〇三番 酒井一

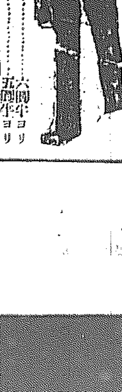
洋服
既製洋服 經濟なる
セル地 背廣上下
アルパカ上衣
白セルズボン
パンピース
外套
東京下谷區佐竹通り 小林洋服店
營業案內進呈 注文次第代引直送

世界一の 白馬印ウヰスキー
論より證據先づ一杯を試みられよ

數學 最大速成 法講義
數理專修學院 東京神田錦町三ノ一 見本付會則無料送呈

シーズン來る！
運動具・服裝類は
ヘンリイで
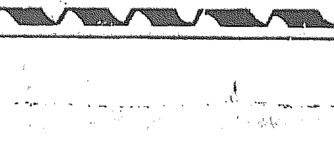
【カタログ進呈】
平壤大和町七番地
雞林商事株式會社運動具部
振替京城五五三三番・電話一八一番

肺
さも事實らしき虛偽廣告と同視されては困る[illegible]四國八十八ケ所の一大靈場[illegible]

林檎供養

日本むすめが牛供養をするのと同じやうな心持で米國の林檎の栽培の盛んな地方の娘たちは林檎の色づく頃になると大きな赤い林檎の塔を作つて林檎祭りをするそして若い娘たちは林檎のやうな頰を並べてその塔の下で無邪氣に踊り狂ふ

口腔衛生と學校の奉仕

東京齒科醫學士　齋藤影丸

關東の大震災が一時に數萬のたふとい人命を奪ひ去した事はわれわれのまだ忘れられない恐ろしい記憶であります、でもこれは單々瞬間の出來事で不正咬合を持つた或家庭から戸枚に送り出される無數の或は殆ど總ての子供のミゾメさには何の比較にもなりません。この樣な不幸な子供をもつ國家の前途國民健康を思ひます時大震災以上の戰慄を感ずるのであります。ゆゑに此に子供を助けるものは何かに齒科醫人道を助けるものであるといつて差支ないと思ひます。

何時も申します通り出來るだけ自然の形に近い食を攝へ日にたべ充分にかみ碎き口腔保健に努める事は全身健康の第一歩であります次ぎに大切なのは清潔であります即ち齒牙の全表面を清掃し汚色や附着物を除き口腔狀態を診査治療する事は口腔衛生に向つての學校側の第一の奉仕であります。第二は齒ブラシの使用法を教へ口腔の清潔を維持せしめる事です近來齒ブラシ教練といふ事が内地で盛んに行はれつゝあります。

第三は學校齒科醫に依り乳齒の強制拔去せしむる事です。

第四は永久大臼齒保存のため齒の溝を充塡し同時に乳齒の齲齒が完全に充塡される事です。これは費用の多くかゝる事と困難で時間を要するため普通（開業）齒科醫に依頼せねばなりません。

かくして口腔衛生狀態を得た時第五に必要なのは齒科一般豫防智識の教授であります。

下級のものには色々なお話、遊戲で正しいたべ方およびその他、衛生、健全な習慣を教へます。この簡純な眞理は若い子供の時によくしみこむものであります。

級が進むと口腔の外に簡單な齒牙の解剖、生理病理を授けねばならぬと思ひます。

一般普通醫では齒科が一般醫科より割合に後れて發達しましたため（外國でもそうでしたが）あるひは從來の習慣によりますか齒の事が大變輕々しく取扱はれるのは殘念です。

齒の病氣など放つて置けばなほる位に考へて居ます。治療しなければ決して完全治癒をするものではありません。痛みのとまつた事は病氣のたゞ一つの症狀がなくなつたといふに過ぎません、それで患者は治療中、よくお休みになります。すると、病氣は治療前と同じ狀態になり又最初からやり直しといふ事になり日數は長引きます。

こういふ事は一般の方に是非認識して頂きたい事であります。

さて此學校教育を施すために學校齒科醫の設置と衛生施設衛生教授時間を設ける事を必要とします經濟的に困難して居るものには國家が施療院を設くべきと思ひます各地の衛生評議の受持の先生が評議を確認されて居るのを見ましたが直接專門醫によるばかりでなく受持教師から再三判り易く説明して貰ふ事は最も望ましい事であります。（旭町齋藤齒科醫院にて）

佐賀の猫

【102】　南海夢樂作　石井滴水畫

忍び寄る曲者

足輕共が退いた、甲『何だい滿木、おどかしちやアいけねえ、脫けてゐて首を取られる奴があるものか』三『あるものかつてそれがあるのだから仕方がねえ、まアお前たちはそこにゐてくれ、いま伊東を起こして來てお前達にも話を聞かせるから……』奧へ行つて寢てゐる壯太郎を叩き起こす、壯太郎は大あくびをしながら、壯『何だい兄貴』三『イヤ寢てゐる處を起こして氣の毒だが、大變な事があるんだ』壯『えツ、大變とは』三『今夜の九ツは俺の番で今の先夜廻りから歸つて來たが實はこれ〱かやうの次第』腰澤で出くはした怪しい曲者の話をして、三『俺が物蔭にたゝずんでゐるとも知らずお前の寢込へ踏込んで殺すといふ相談だ、察する處、怪猫が人間をたぶらかして、お前を殺さうとするに相違ない』壯『ホーウそれは〱』三『或は又、怪猫自身が人間に化けてお前を殺しに來るのか、更に油斷のならない話だ、俺は夜廻りもそこ〱に歸つて來たんだが、かう知れた以上、手を束ねて彼等のなすがまゝを見てゐる譯にはゆかない、またその曲者を手捕りにすれば、必ず詮議の手がゝりを得やうと思ふから、こゝが俺が一つの謀略を考へた』壯『成る程』三『お前は竹刀を持つて納戸の障子の蔭に隱れてゐるのだ、さうして曲者が忍び込んだなら、得意の腕前を以ていやといふ程なぐりつける、然し殺してはいかんよ』壯『よろしい、處で兄貴はどうする』三『俺も納戸の蔭に隱れてゐて同じく竹刀を以て叩きのめすつもりだ』壯『成る程』三『そこでと、今度は近藤、貴樣だが、貴樣はなか〱の槍の名人だ、稽古槍を構へて曲者がはいつたら一つ胸板を突いてくれ』近『へえ、俺が曲者の胸板を……ホウ、そいつア大變な役廻りだなア、槍の柄を掴られてひかれたらどうする』三『ナニ大丈夫、叉槍の柄を掴られるやうな間拔けな眞似をする貴樣なら、今後一切槍の自慢をするな』近『さうか、ちやア一生懸命にかゝつて見やう』三『そこで近藤中村、河野貴樣達も竹刀を持つて思ひ〱の場所へ隱れてゐろ、今いつた通り詮議の手がゝりになるのだから、どんな事があつても殺しちやアいかんよ、曲者を殺さずに歸らせておいて生捕るのだ』△『よろしい承知した』三『お次は……大島、お前に一つ賴んでおく』大『ウン』三『貴樣は縁の下へ入つてをれ』大『ナニ縁の下へ……其奴ア御免を蒙らふ、縁の下なんてそこに入つてゐて、背後から化者に尻でも喰ひつかれて見ろ、頭がつかへて逃げる事が出來ない』三『ナニ、さうぢやない。お前は縁の下に隱れてゐて、曲者が入つて來たと見たら向ふ脛を擲つ拂つてしまふのだ』大『さう旨く行けば宜いが……まア宜いや、やつて見やう』三『もう隙なく來る時分だから、さア支度をしろ』といふと大島は縁の下へ隱れる、他の足輕共も思ひ〱の場所に潜んで、今や遲しと待ち構へてゐる折柄、彼これする内もう九ツ半、やがて八ツにもならうかといふ時分、今まで晴れてゐた空が俄に掻き曇つてドーツ、ドーツといふ土砂降りの雨が降つて來た、壯太郎と三平の二人は元より聊かの油斷もいたしませんじつと樣子をうかゞつてをりますと、雨戸に手をかけてスーッとあけた者がある、元より曲者の來る事が判つてゐるから、戸締りなどはしてない、中は眞つ暗で鼻をつまれても判らない位壯太郎の寢室になつた一人の足輕が、イザといつたら眞つ先に逃げ出すつもりで、へつ放り腰になつて、甲『グーツ、グーツ』と空鼾をかいてをります、曲者は戸外から入つて來たので、中の樣子は判らないが、待ち構へてゐる壯太郎、三平等には朧氣に曲者の姿が見える、ヤツ來たナと身構へをしてゐる處へ、拔き足差足進んで來た件の曲者、やりすごしておいて、高木三平が、『えいツ！』ビシーリ、腰の邊りを強かに打ち込んだ、これはと曲者が驚いた途端に、近『えツ！』と近藤が槍で突く、その時四方八方から、△『えい』×『やツ』と竹刀を以て打込んで來たので、曲者が驚いて逃げ出さうとする處を、大島が縁の下から手を出して、大『やツ！』と向ふ脛を擲つ拂つたから堪まらない、アツといふとゴロ〱と土間へ轉がつた、一同がしめたとばかり、押し重なつて引ツ捕へやうとすると、この時早くむく〱と起き上つた彼の曲者、途端にゴーツ、といふ怪風吹き起こつて、足輕部屋がグワラ〱とゆれ出した、イヤ足輕共がきもを潰して、甲『ウワツ地震だ地震だ！』とたゞウロ〱。

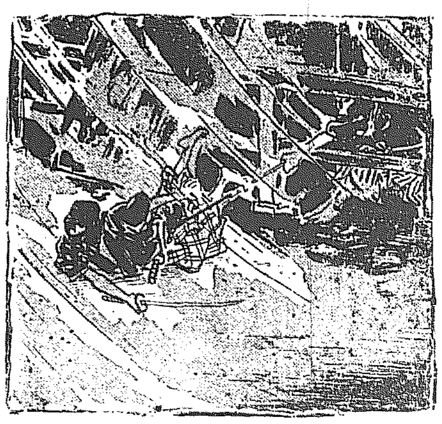

紙上病院

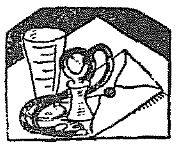

肺患者日光浴

（問）十歳位の小兒、肺結核初期の患者ですが日光浴、深呼吸等を行はしめて差支ありませんか、現今病氣の日に微熱があります、日光浴、深呼吸は何時間位すべきでせうか（京城府内小川）

答＝日光浴は初め初日に足だけ五分間、二日目には足を十分間、三日目には足を十五分間、下腿を五分間、四日目には足を二十分間、下腿を十分間、上腿を五分間、五日目には足を二十五分間、下腿を十五分間、上腿を十分間、腹部を五分間、六日目には足を三十分間、下腿を二十分間、上腿を十五分間、腹部を十分間、胸部を五分間、かくして七日目から後は時間を延長して普通全部の日光浴をする時になれば都合次第時間を増加して十五分位致します、なるだけ暖かい時季にこれを行ひ腹部の部分だけは季節のもので日光をあてるやうにしてやるのがよいでせう、深呼吸は健康な人には肺活を殖やしますけれども病氣の人には禁物です、何となれば病氣を流れてゐるタンを齒の中にすひ吸の際に健康な肺臟の中に擴めてゐる事があります（内科中川病院長）

夕方に、い

（問）十歳の男、三四年前から夕刻頃になると、きまつて局部がかゆくキンタマ、陰莖の外皮がかゆくなります、何か藥をつけたらなほるでせうか（平北義州邑東生）

答＝この皮膚に變化があれば濕疹、變化がなければ皮膚搔痒症と思ひます、局方ターパスタをすり込んでごらんなさい（皮膚科渡邊博士）

血檢は絶對か

（問）黴毒は血液檢査で陰性でも安心ならぬとの事ですがどうしたら根治の判斷が出來ませうか（金泉錦町人生）

答＝黴毒の血液檢査は絶對的のものとは申されません、根治の判斷は種々の方面から專門的の觀察を必要とします（皮膚科渡邊博士）

紙上キネマ

黑手組助六　前篇

【帝國キネマ小阪作品】

原作　近松門吉
脚色監督　櫻川一
主演者　尾上紋十郎　小島陽三　片桐恒男　市川荒十郎　千種香子

梗概

關東川竹藤の遊俠助六は大匠の美貌であつたので、數多の女の憧れの的となつて居た。彼は義によつて人を救ふべく國許を去つたのであつたが、或日阪倉田治兵衛を救ふ黑手組を組織し、自ら頭目となり、西の丸御金藏を襲つた大賊髭の意休は奉行石川帶刀の息金之助を頸絡して助六を捕縛してしまつた。かくて金藏破りは助六に違ひないと世間では噂して居たが、怪浪人が現れて、傾城揚巻を明かにしやうとした時、どこからか手裏劍が飛んで來て、件の浪人を仆してしまつた。事件は迷宮に入るのである

「あなた、それでいくつでしたの」「いくつだつていゝぢやないか」「木村屋のパンかいゝかしら」「つてあんまりだわ」（寫眞はその一場面）

京日童話

笛吹きトムミー

（その五）　松尾一化作

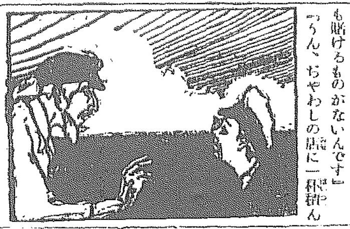

「いゝや皆さん、ありますとも、私の自慢は鏡つてゐるんですが、實はその鏡がないんです、しかしこの町はづれの湖に金銀の魚がゐることを皆は知つてますからな」

「さア、これを聞いて一同は氣の毒さうに、その鏡を確めました。トムミーには好都合。

「それでは賭けをしませう」といふことになりました。

「何をトムミーは賭けるんだい」

「わたくしは、この白いわたしの笛をさしあげませう、その他に何も賭けるものがないんです」

「うん、ちやわしの店に一杯積んである貴い品物を賭けやう」この六人の金持ちが全體の品物を賭けることにきまると、トムミー少年は漁網の網を求めて湖へ出かけました。そして網を投げ入れると、はたして金銀の色をした小さな魚がかゝつてきました。そのキラ〱とかゞやくさまを見て、商人たちは異口同音に、

「あゝ金銀の魚だ」かけにまかされちやつた」と叫んで、ぼんやりとしました。さて、かうして目の前になんのいつはりもなく金銀の魚が現れてみると、約束の品物にある山のやうな寶をみす〱トムミー少年に渡してしまはねばなりませんでした。

トムミー少年は、その翌日からいまゝでと變つた大金持ちになりました。もう町から町へと笛を吹いてあるく必要もありません。それで笛といへば、いまゝで自分を養つてくれたことも忘れて、どこかの片隅へ投げすてゝしまひました。その笛は、いつぱいほこりがかつて泣く泣く潜みました。

トムミー少年は、お師けなしで、ある王樣のやうな氣持ちでくらしました。王樣には、王妃といふものがあります。それでトムミーは子供ながらも王妃にも姫をさがしました。自分が若しい頃よく自分の笛を聞いてくれる町の中にらい少女がありました。その少女を姫として、御殿のやうに美しい宮殿へ入れました。そして自分が住むオランダの町にも、隣の市にも商館の手を擴げて、たくさんの金をもうけました。そして毎晩のやうに、親族や役人を招いてさかんな宴會をやりました。やつぱりこの宴會でも、めい〱の自慢話がはじまるのでした。──このときトムミー少年がかう叫びました。

松ふぐり……◇

洪城にて　西村淡夢

夫にかけの苺あさりや桑摘女
撰合ひ張る祭燈籠つみ重ね
よれ〱の糸瓜や祭獅子
踊椅子や夜露おりたる竹林
早大やほのかに胃き松ふぐり
揚砂をはふ蔓草や旱雲
夜にかけて廻す牌盤や麥の秋
さま〲の宵田明りや夕歩き
なくれ來る宵田の風や小鷄
甦蜜や宵田の畔の孫乳牛

圍碁新局（二）

先　長谷川章（六段）
　　岩本薰（四段）

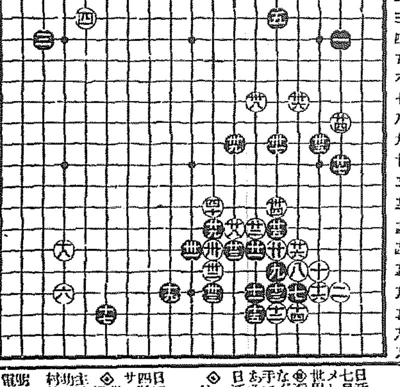

廿一 と十四	廿六 と十三	卅一 ち十四	卅六 は八
廿二 へ十三	廿七 ほ十四	卅二 は十	卅七 ち十三
廿三 り十三	廿八 り十四	卅三 ぬ十四	卅八 り十五
廿四 り十六	廿九 へ十二	卅四 に九	卅九 ほ七
廿五 へ九	卅 と七	卅五 ち九	四十 り十二

黑百く二十一ノ手は勢で餘り考へずに打つたのですが手を拔いて「はノ九」へ拓いてゐる方が良かつたと後で思ひました。白二十四は「はノ九」と拓かうかとも思つたが黑から二七に二間拓きにされるとまづいと思つて斷く打つたが黑に二七に打込まれて閉口しました。黑百く二七ノ手は白が二四と餘り斷く拓いて來たから打込んだのです。

聯珠必勝法

第一章　即來目錄

〇十い第一番●十一後いろは勝

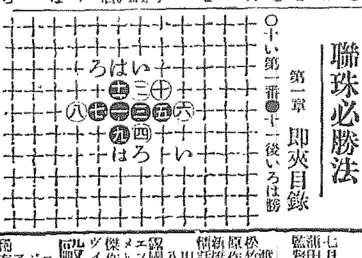

演藝案内

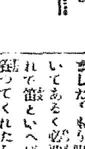

サック　景品付　大阪東淀川　春陽社

黃金館　東亞共營
七月十五日封切盆興行
東亞等持院作品　牛野和子主演　後藤新平の活劇
女は遂に　全七卷
東亞等持院特作　世界的大映畫
武士道　全八卷
大時代劇

中央館　帝キネ共營
十五日ヨリ五日間
マキノプロダクション超特作時代劇
小品集　春日山の月　全三卷
市川右太衛門、泉春子主演
夢　全四卷
大谷友三郎、島羽恩美子主演
大　全三卷
武井龍三、松浦月枝主演
文吉捕物　及門　全三卷
大フオックス社超努級作品
リオー・バーザー・ヒルクを通じて見せる名篇
神の怒　全九卷
名小役バニー・グロープ君ヂェーン・トーマス嬢主演

大正館
七月十四日ヨリ中元特別大興行
蒲田撮影所超特代劇
監督大久保忠素氏
恨　怨　全九卷
渡邊篤、鈴木歌子、佐々木清野
松竹蒲田新作時代劇
原作士紋白露監督島津保次郎氏
新版喜劇　紅燈の影　六卷
川田芳子、齋藤達子、岡村文子
八雲惠美子、藤田陽子
露國文豪レオニード・アンドレーエフ氏最後の名戲曲
メトロゴールドウィン會社不朽の傑作文藝映畫
ヴイクタレーシストロオム氏監督
毆られる彼奴　七卷
ロン、チャニー氏主演
ジョンギルバート氏ノマー・シアーラー嬢助演
稀有に見る入場料御特典の方に限り、階下三十錢上四十錢

喜樂館
日活超特作二大名畫特別大興行
七月十三日（火曜日）ヨリ
メトロゴールドウイン社作品
世界的名優ロンチャニー主演
◎涙の喜劇　毆られる彼奴　七卷
なぐられる彼奴はきつと感激の手で御身等の心臟をなぐりつけるであらう
日活會社新劇部超特作
◎快戲劇　スポーツ　雪辱の日　六卷
浅岡信夫、根岸東一郎主演
砂田駒子、井上朋子
日活社超特傑作大時代劇
四社競映中の旋樂的爛物
サンデー毎日連載西眞城役外傳
◎悲戀　心中ケ丘　十卷
主演　桂武男、市川市丸、澤村春子
助演　尾上多見太郎、兒島三郎
村田仙之助

浪花館　本町二六〇番
明治七月十日ヨリ
女演藝團一行
安來節、浪花節、大阪二〇加、八木節、一人芝居、小原節、磯すくひ
新内、落語手踊、俗謠、浪花曲萬才、女道樂、
外色々
特別
即席問答に對し五分間内に回答出來ざる場合には時計、ビール、反物、タオル其他景品進呈す

腸胃カタルの病理と治療

◇下痢に伴ふ營養排泄の危險

日本人は氣候、風土、食物等の關係上腸胃カタル患者が非常に多い。その癖その病理を知つてゐる人が案外少なく「大腸カタル」とか「腸チブス」「赤痢」等と聞くと、怖くなつて懼え上るやうな人でも、腸胃カタルと云つただけでは、又下痢した位で、さまで危險と思はない方が多い。

蓋しこの「腸胃カタル」が危險至極の病氣である、なぜかと云へば元來腸胃カタルとは腸膜及び胃壁の内部が炎症して炎症を起す事で、他の疾所とは違つて胃腸と胃へは毎日必ず飲食物の通過する所であるから、若し其飲食物中に何かの微菌でも混つて居やうものなら、忽ち炎症した箇所に附着し、スグ餘病を發するからである。

彼の赤痢、コレラ、腸チブス等の傳染病や、胃潰瘍、胃癌等も皆此病理から起るので、實は腸胃カタル患者は何時死の宣告を受けるかも知れぬのである。

又腸胃カタルに伴ふ下痢を捨て置くことは他の意味でも又大いに危險である。常に腸胃弱く、時々下痢する人は、何如に滋養營富の食物を攝つて居ても、下痢の都度營養の大部分排泄せられて失ふから、次第に身體の衰弱を來し、痩せて元氣なく、些細なことでも引き易く彼の恐るべき肺病の如きもかゝる腸胃弱の營養不良者に一番多い事は、醫學上の統計に見て明かである、腸胃カタルを命とりとは此意味からの警告である。

故に腸胃はかりは、僅少の故障も放任せず、速に治療して腸胃の健全を計り、諸病に抵抗し得る體質を保持する事が肝要である、ヘルプは前宮内省侍醫相村博士の創製に係る、腸胃カタル特効藥にして、健胃整腸、消化殺菌、腐敗防腐の諸作用を完備し、加ふるに腸消化を助け營養の吸收力を旺盛ならしむる眞に理想的の家庭常備藥であゝ、諸君にして若し慢性腸胃カタルに苦しむならば一日も早くヘルプを試みられその卓効を目の邊に見られんことをお勸めする、弊舖はヘルプの腸胃カタル及び左の容體の效能に對して確効ある事を責任を以て保證する

責任効能
▲食過▲食傷▲水あたり▲時候あたり▲寢冷▲消化不良等より起る▲下痢▲腹痛▲吐瀉▲澁り腹▲腹瓦斯を止め▲腸カタル▲胃カタルを治す

定價　三十錢　ポケツト型　五十錢　徳用　壹圓　參圓　六圓

ヘルプ　發賣元　本舖　津村敬天堂
東京日本橋通四丁目　工場　東京・池袋七三三　振替東京八六四

ヘルプの販賣所は全國到る處にあり

注射專門　結核一般　婦人病　子宮、喇叭管、卵巣炎　肛門病　痔核、痔瘻、脱肛　梅毒、淋病（六〇六新薬注射）
院長　醫學博士　牧野決齋
龍山元町一丁目　島田醫院　電話龍山三四一番

一品料理　淸酒　九重　代理店　京城支店　山邑酒造會社

過酸化水素應用　色白くなる　美活石鹸
大阪市東區中谷町　株式會社　吉田久四郎商店

全州高普に絡まる不祥事件の眞相

馘首された教員が煽動した

渡邊全北知事の聲明

今回は教育界に未だ曾て無い不祥の事件を惹起して之が爲に多數の被處分者を出した事はかへすがへすも遺憾千萬である。多數父兄に於ても、頗る憂慮して居る樣に見えるが、誠に無理ならぬ事であつて、自分に對し意見を述へ又は情願する者などもある。衷心同情に堪えない所である。併し段々之等の人の訴を聽くに其の觀察が一向事件の眞相に觸れず中には大分誤解して居る點も少くないので、一應茲に事件の經過と今後の處置に付て自分の考を述べて置きたいと思ふ。

一時學校を占領した

惡性の暴行

今回の事件は、いはゆる單純なる同盟休校といふよりも純然たる暴行事件であつて、甚だ惡性を帶びて居る。即ち多數の生徒があらかじめ數回にわたつて

謀議を 重ね、部署を定め方法を決定して當日授業開始の號鈴を合圖に、一部は電話等による外部との聯絡を遮斷し、又は自轉車等による外部との交通を阻止し、一部は棍棒を携へて制止せむとする者又は逃走せむとする者を威嚇し、一部は職員室に闖入して師長たる者に暴行を加へ、剰へ校門外に押し出し、これを制止せむとする者を「バツト」にて毆打し

負傷を 與へて入院するに至らしめ、のみならず他の善良なる生徒にも甚だしき暴行を加へて負傷せしむる等、學校職員によつてこれを制止し難く、一時多數の勢力を以て學校を占領したるが如き狀態を現出し、遂に警察官の出動を待ち、漸く鎭撫することが出來たといふやうな事は、單純なる一時の出來事ではなくて、不良性を帶びた暴擧といはざるを得ないのである。

首謀者 となつて三日に

要求が學校において容れられざりしと聞くや一部不良生徒がわたり深夜協議を重ね遂に七月一日前述の如き暴擧を敢てするに至つたのである。事前において今日を豫想しこれを未然に防止する能はざりしは誠に遺憾であるがしかし校長以下職員について十分調査したるにその人格素行において非難せらるべき點がないのみならず事件の前後において取りたる態度においては寧ろ

寬大に 過ぎたと思ふ位

でこれに對し處斷を要する如き缺陷はないものと信ぜられる、殊に不心得なる前任教師の煽動と一部不良の生徒によつて今回の如き事件を出來した譯である。この際直接手を下して師長その他に暴行を加へたるもの及び平素不良にして事件の主動者たりし者は詳細取調べの上斷然處分をなし禍根を一掃するのやむなきに至つた次第である

お話にならぬ

生徒の不仕鱈

校長に處分を嚴命

そもそも今回の事件の原因を深く探究して見ると、遠く一昨年の同盟休校に關聯して居り、それ以來校内の綱紀が弛緩して來てゐたことは事實のやうに見える、現校長は同事件後昨年四月着任して鋭意校風の作興に努めてゐたところ、たまたま本年四月、二人の教師の入學試驗の

採點に 關して不正の行爲があつてこれを處分したのであるが、これが爲にかへつて校長に對して反感を抱き、復職の考への下に告別その他において、校長初め一部教員に對する感情の惡口を生徒間にいひ觸らし、甚だ等によつて一部不良生徒と氣脈を通じ、殊に彼等が煽動したことが有力な原因となつて、六月二日突然校舍增築を表面の理由とし、校長以下一部教員の排斥を企つる三學年生の同盟休校となつたのである、その際は校長の寬大なる處置によつて全部

謝罪し 誓約書を入れて復校を願ひ出たので、彼等の反省に訴へ、そのまゝ穩便に處置したのである、然るにその後彼等に改悛悔悟の情なきのみならず、學習その他における氣分態度、かへつて益々放縱怠惰の風を增長する樣子であつた、のみならず段々取調べて見ると、生徒中或は不良者と深く交友する者或は

飲食店 等に出入して多くの負債を有する者、或は風紀上面白からざる病氣に感染して居る者等を發見し、訓育上棄て置き難いので、他の多くの善良なる生徒を救ふ爲に、かゝる不良生には斷然たる處分をなすべきやう、校長に嚴命した次第である

禍根一掃

校長以下職員に落度はない

學校當局としては、生徒の中から斯る犠牲者を出すことは極力避けたいので、在東中を經過して居る中に一部の父兄は

不用意 にも生徒の言分に同情し多數の父兄を集め父兄會の名により生徒に代つてその要求する所を傳達しやうと計畫した者がある、然してその席上一部の生徒を呼び入れ彼等に意見を述べさせるやうなことをしたので父兄會は自分等の要求を是認し援助する後援者であるかの如き誤解を生徒に與へ要々彼等の氣勢を父兄會

清津に無電局

敷地その他の寄附があれば

本年度内に實現?

近時船舶に無線電信を設置することは激増に達しんでゐるので海岸局との運用として海岸無線局の完備をはかるは焦眉の急務とするに至つたが朝鮮における既設海岸局は木浦濟州兩局の外近く工事に着手する釜山無線あるのみであつて東岸日本海方面には未だ一ケ所の無線局すらなく又西岸においても更に二ケ所位は增設を必要とするので遞信局では十六年度において積極的に豫算を要求するはずであるが特に東岸にありては日露貿易の復活に伴ひ清津その他、地方有志から無線局設置の要望切なるものがあるので遞信局では敷地および官舍を地方有志の寄附にまつを得ば機械施設その他は豫算を捻出して清津に無線局を新設し地方の要望にそふべき意向あり本年度内に清津無線局の設置を見るものと觀測されてゐる

產米改良補助

慶南道から

【釜山】慶南道管内における產米改良組合十三に對し慶南道當局は十三日付で一組合につき二百圓づゝを補助することゝなつたが組合名は左の通り

密陽△茅谷△高岩△南部洞△西部洞△大明△大地△沙頭△昌原△陰山△閤城△江樓△大陽の各組合である

咸南は豐作豫想

分蘖力が旺盛

【咸興】昨年は旱魃と水害が打續きながら近年稀有の豐年だつた。今年は又植付早々からの旱天で植付未濟の水田が約一萬八千町もあつたがその後天候も漸次緩和して去る十日現在が千五百町、更に十二日夕刻からの雨で約五百町程度に減じて居るものと豫想せられ一方道種苗場の調査によれば今年の稻は特に分蘖力が強く日の出すこ

本鎚の尾本、早生大野九太といふ素晴らしい實績を示して居るので今後天候さへ順調に行けば望みの薄な一部地方を除いた外は特別の惡作ではあるまいかといふのが道水稻作の觀見である。

忠南稻作順調

【公州】本年における忠南の稻作狀況を聞くに七月十日現在約九割の植付を了し昨年の今日に比し約六百町歩を增し而も用水も不足なき模樣で今の處順調である、道内で何年も用水不足の憂ひある二部は未だ七割方で他は大概九割以上であると

鐵道不用地

拂下の打合せ

【釜山】馬山府井手島利久氏は本田技手を從へ十四日道廳に至り馬山の驛舍とせられて居る鐵道不用地拂下に關し道當局と打合せる處があつた

閒島公會堂

管理問題協議

【閒島】龍井市街目拔きの場所に位する閒島公會堂は內鮮兩民會共有の建物であるが、この管理に關し建築の當時は閒島に過ぎたるものゝ一ツとして數へられた程であるがこの頃は年來器具備品の修理および衛生を要すべきもの多數となり管理委員も頗る悩ましてゐた際であるが去る七日これが管理方法および負債約二千圓整理、修理費七百圓捻出の協議會が內鮮人合同で開催された結局同公會堂は內鮮兩民會共同の管理で負擔および使用權も平等でなければならぬとの原則に基つき內鮮兩民會より各二名の委員を選げて確定することゝなり內地人側よりは財部、浦本の兩氏が推され鮮人側からも近く同數の委員を推す事となつて散會した

いよく出來上つた

安東の大プール

二百四十坪の人工池

廿日頃に開場式を擧行

【安東縣】滿鐵安東運動部では一般市民の水泳場として六道溝水源地附近にプールを設計し寄附金募集中の處この程竣成今は脫衣場等の工事中であるがこの廿日頃には花々しくプール開きを催す事となつた〔安東地方事務所の藤野工務係長は語る「プールは經費六千圓內容をコンクリートとなし八百平方米即ち二十五間に八間二百四十坪の長方形となした、深さは三尺から六尺におよび段々なしの勾配式である、用水は水源池の剩水を引用したもので絶えず流れ込む仕組であるから衛生上の非難はなからうと

鬱陵島の歸帆

【大邱】蓬か彼所なる鬱陵島は三伏の炎暑でも八十度位である大海に包まれた島の人々はうき世の塵をよそにその日〱を平和にくらして居る(寫眞はいか釣船の歸帆)

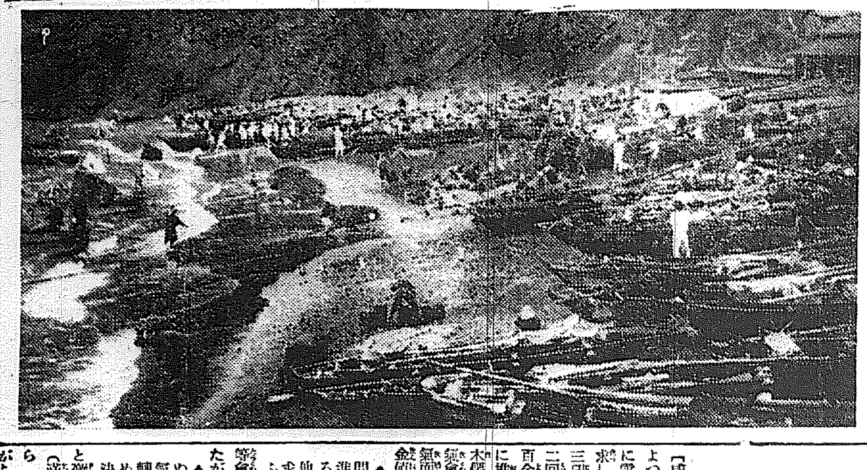

六道溝を堤防で包む

工費四十二萬圓で

三年間の繼續事業

【安東縣】滿鐵安東地方事務所長太田雅夫氏は來年度豫算について大連本社と打合せの上この程歸任したが左の如く語る「六安東地方は六道溝の堤防擴張の第一歩として六道溝の堤防工事が當面の問題であるからまづこれを是非共來年度實現させたいものと四十二萬圓の豫算を計上して押掛けたのである、それは來年から三年間の繼續事業として

第一期 が滿鐵線路鐵橋下流貯水場から無限公司と工場の中間を拔けて中央通に出で更に電燈延長約十一町この工費十一萬圓第二期および三期は探木公司前不堪から下六道溝に至つて日支境界線上を火藥會社に及ぶものでいはゞ上下六道溝を三年間に全部堤防で繞ひ包含して水源池に至るものであるといふのである、何しろ從來の

思ふが場所が新市街から可成り遠く(往復一里位)この間に運動場區域を有せぬ關係上文句が出はしまいかと憂慮したがこれを新市街地に求めるとせば用水の循環が理想的に行かぬから設備が完全でも衛生上面白くない、しかも場所の選定が出來ぬ、よつて私は將來の大

安東を見越行く行くは公園地となることの關聯ある水源地の一角を選んだ事はたゞ單純なる考へではないのである、その邊をよくお汲み取れてお子さんは勿論一般の人々にも此の夏の納涼施策に大いに利用して頂きたい」

[redacted]漏の繼續を防止されるのでこの續は增水ことに災害をなさしめられ拆所も擴しつゝある六道溝の地方部落の撤去もつてゐる結果當局では

順調に

進行したが問題は一その事はじめからこの堤防計畫を滿鐵線路に沿ふて一直線に下六道溝におよび探木公司の財不堪へはロックを設備しては如何との意見を述べられた、勿論私としてはそれに越した事はないが、かうなるとロック費用に十萬圓を要するので六十萬圓以上の工費となるから豫算の通過が危まれる、然しこの際發案者の同理事のお骨折を願つて一氣呵成に進めば萬々歲である、この外の事業費として

中學校

設立費の三十一萬圓、女學校講堂增設の五萬圓、商工倶樂部の施設もあり何れも少なく取扱ひそうであるから近く具體案を提出する心組である」

忠北署長會議

【淸州】忠北道警察部署長會議は二十八、九兩日間道廳會議室において開催、二十日は武道大會、三十一日在定會兩日のはず

またく

不良飲料

釜山製のスヾランサイダー

【釜山】釜山府佐之町藤原商會製造の「スヾランサイダー」が不良飲料水であることが府衛生課釜山署の檢査で發見され同商會の製品は十四日全部廢棄處分を命ぜられた、「スヾランサイダー」は鮮內にも廣く販賣されてゐる、一見「齊サイダー」と同一らしく瓶はほとんど「齊ヤイダー」を使用してをりレッテルの如き名稱が異るだけで色彩圖案等殆と模倣されて賣出されてゐる

關大劍道選手

京城へ向ふ

【公州】明日師範の來ゆる關西大學の遠征劍士一行八名は十二日來

不良少年を手先に

釜山驛員の惡事

贓品を一手に引受けた

古物商も檢擧さる

【釜山】釜山驛檢車區勤務府員文東淳(二一)は不良少年の手下二名を敎唆して本年三月頃から府內數ケ所にわたつて竊盗を働き贓品は府內本町五番地古物商谷口半三郎が一手に買ひ受けてゐたもので十三日古物谷口を本署に召喚取り調べの結果贓物故買の事實をことごとく自白するに至つたが谷口の買入れ額だけでも一千數百圓に達してゐる關係者は引續き取調べ中

大田の兩委員

【大田】大田面にては既報の通り十三日大田面治水下水委員選定に都市計畫委員の人選を行ふべく自治會長は各區長を招致し協議を重ねた結果治水下水道委員として三十一名を選定し都市計畫委員には江藤之助、金田畫、伊關東俊、追野剛、關杉郎の五氏を推薦したは都市計畫委員は各方面より四十四名の委員を選出する事とし各區委員は來る二十日までに屆出る事に內定した

一公十三日は道警察部道場において終つて記念撮影をなし十四日午前京城へ向け出發した、一行は何れも傑出した腕前で近頃稀有の大試合であつた、一行の顏觸れは昭口師範(七段)、山田(五段)、二川(四段)、田邊(三段)、その他初段四名で京城本町警察署に宿泊を經て歸校の豫定である

色魔現る

釜山に

捕へて見ればスリの仲間

【釜山】客月末頃から府內辨天町長手通りに夜間鮮人の痴漢出沒して若い婦人に對して怪しいふるまいをするので府釜山署が注意中去る十二日午後九時半頃長手通りの夜店を散策中の府內幸町二丁目電燈臺山本卷江(こ)および同町檢青娘青水春枝(二)の兩女に惡行を加へんとしたので兩女が通行人の救けを求めて取り押へたが痴漢は全北全州郡丸田面生れ當時住所不定無職眞谷元藤人朴在華(三)と判明身柄は釜山署員に引渡した、取調べの結果同人は數名の不良漢と連絡をとりスリ團を作つて惡事を働いてゐたもの婦女子の被害者は多數ある見込

隊したがこれで府內の猫巡査警察員十一名である

忠南教育會

【公州】二十八日公州敎育會小學校において忠南敎育總會開催總會は開催されるはずであるが出席者約百名で來賓には本府の平井學務課長道から武井內務部長出席する由

浦項視察團

島根縣から

【浦項】浦潮航路の島根縣隱岐汽船會社では同社主催の下に同會社十七、八兩日の浦項視察團を組織中であつたがいよく十八日浦項へ到着する旨通知があつたので浦項では七月十六日浦項面事務所へ公職者の會合を求めこれが歡迎並に藝下の緊要問題につき協議會をひらいた

赤痢

新義州榮町二十六番地河內自美(五)は去る十日頃から病臥中であつたが十四日赤痢と確認され滿鐵新義州の上安東醫院に入

慶北郡守會議

二十七日より

【大邱】慶北道では二十七日より三日間道廳會議室において郡守會議を開くはず

檢束者を出した

咸興の市民大會

電氣會社が値下をせねば

消燈する事に決定

【咸興】さきに市民大會の決議によつて公約に基つく發電所移轉要求に電燈料金二割低減以下數項を要求して拒絕された咸興では七月十三日午後四時から盤龍山砂場に第二回市民大會を開催した、會衆三百餘、定刻議長高養默氏を座長に推して李義爽氏の經過報告、鈴木櫻、藤本權太郎兩氏の熱烈な電氣會社攻擊演說の後議事に入り電氣料の件、發電所移轉の件、料金値下の件等の協議に入り

▲面營を決議すれば移轉や値下問題等は無用だ、面營速行で猛進せよ▲面營は面理事者に對する市民要望であり發電所移轉其他は現經營者に對する當然の要求だから別箇の問題として取扱ふべきである

等會衆の意見に多少の相異を見せたが高潮する大會氣分は

▲公約せる發電所移轉を實行せぬ以上市民の執るべき手段は電氣料の一部又は全部を發電所移轉實現まで保留するを至當と認める、即ち電氣料金不拂同盟を決議しては如何

と激越な動議を提出するものあり(當局發成の際)臨場の警察官から「不拂問題に限り中止」の命令があつてもなほ猛然立つて更に

地盤學生廠築は遂に檢束さる、騷ぎの後一名員は「不拂問題が不當の處置として禁止さるゝなら他の方法を執つては」と動議して再び警察官から「中止」結局市民の要求を拒絕した場合は消燈同盟の方法を執る事に決定して閉會全部議長推薦の五名の銓衡委員によつて選任せられた十五名の實行委員に一任して午後七時半散會した

競技指導講習會へ

【光州】西務省主催の下に七月二十日より三十日まで東京青年會館において開催の第一回青年團運動競技指導者講習會に光州體育協會務部長堀谷亨氏を特派することゝなつた諸においても充分の便利を與へるはず

全鮮野球選手權

西鮮豫選大會

期日 七月三十日(祭日)

場所 平壤中學校々庭

申込期限 七月二十日迄に申込通知と共にメンバーを提出せらるべし◇出場資格 平安南北、黃海三道各地の野球界を代表するチーム並に特に主催者の認めて參加を許可したるチーム(但し西鮮三道に限る)◇優勝チーム 本大會の優勝チームは西鮮野球界の代表チームとして京城日報主催の全鮮野球選手權大會に出場するの資格を獲ると共に同大會に出場する旅費の補助を受くるものとす(此の場合には凡て京城日報社の大會規定に準據す)◇組合せ 試合組合せ(抽籤に依る)及び試合開始時刻は七月二十二日の平壤毎日新聞紙上に發表

主催 平壤毎日新聞社

後援 京城日報平壤支局 平壤體育協會

海雲台で臨海學校

【釜山】公立釜山第七小學校では來たる八月一日から向ふ十日間の豫定で東萊郡海雲台に臨海學校を開設する計畫であるが生徒は健康體の四年生以上四十名に限ると

全鮮庭球大會

カツプ爭奪

【大田】大田體育會主催大田庭球協會、湖南日報社並に我社大田支局後援に係る第一回カツプ爭奪全鮮庭球大會は來る二十五日(第四日曜日)庭球協會コートにて開催の豫定で準備中である

地方集會

◇中日學堂卒業式 日支親善共存共榮主義から創立された安東縣中日聯親學堂の第十三回卒業證書授與式は安東總務總會前銀市にて十八日午後一時から擧行する事となり學藝式は茂氏は十四日夫々日支兩國有力者に招待狀を發した

◇大邱高女學藝會 大邱公立高等女學校では十七日午後一時から生徒の學藝會を開催

◇武道練習會 光州中學校にては十七日午前九時より錢築踐武場に於て武道練習會を開催する

◇張知事晩餐會 張全南知事は十三日光州官民の主なるものおよび新聞關係者三十餘名を官邸に招待し晩餐會を開催した

地方人事

▲服部城大總長 十四日朝釜山通過入城

▲三矢警務局長 十四日朝釜山通過東上

▲大谷大邱專賣支局長 十五日釜山鐵道局任

▲矢鍋殖銀理事 十四日朝釜山上陸歸城

▲阿部慶南財務部長 郡北へ出張

▲關谷金一氏(慶南土木課長)十三日歸任

▲寺島利久氏(馬山府尹)十四日釜山へ

▲西菊馬氏(金海金融組合理事)▲常岩茂氏(三千浦金融理事)十四日釜山へ

▲金輪禎氏(東萊郡守)十五日釜山へ

▲加藤一郎氏(大邱商議副會頭)中央朝鮮協會評議員會及鐵道問題で上京中の處十五日歸邱

▲中野賀吉氏(代議士)十四日新義州發京城へ

▲吉田大邱地方法院長 十四日新義州發任

▲本間孝茂氏(本府技師)十四日新義州南堤防工事視察の上龍川郡楊西面に向ふ

大阪高津表門筋

今も昔も

効能で賣れる

七ふく ひえぐすり

効能 逆上を引下げ便通をよくし痔疾其他諸病を下す

本家 七ふくや 伊藤長兵衛

振替大阪九二三…

仁川本町一丁目 朝鮮銀行仁川支店 電話 一一二番

仁川港町四丁目 朝鮮殖産銀行仁川支店 電話 六二四九〇番

仁川本町三丁目 株式會社 安田銀行仁川支店 電話 一〇八一番

仁川本町二丁目 十八銀行仁川支店 電話 一八一九八番

仁川港町一丁目 朝鮮商業銀行仁川支店 電話 三三七八番

新藥 脚氣

オリザニン

鈴木博士發見・帝國學士院受賞

ヴィタミンBの始祖・本邦學界の標準品

適應症
(1) 一般脚氣及乳兒脚氣
(2) 人工榮養兒に來る…
(3) 乳兒の吐乳乃至所謂人乳中毒症
(4) 腸チフス其他重病經過中に來る脚氣樣症狀…

散・錠劑・注射用藥液…

本社 東京室町 三共株式會社 出張所 大阪・京城…

絕對品質本位

竹鶴 吟醸

ガスサ

發賣所 京城 鳴屋酒商部 奉天

電話に對する苦情

土木課の測量器を盗んだ六人組

全快寫眞の問題と病後の温泉療法

有田ドラッグ商會主 有田音松

【問】世間では、貴下が警視廳に召喚をせられたの處分をせられたのと言ふてゐますが、聞けば貴下は、六月の十三日から加賀の片山津温泉矢田屋旅館で保養して居られたといふ事ですが、えらい盛んな事ですな。何時お歸りになりましたか。

【答】予は、片山津温泉からは、六月廿四日に歸京したがまだ今日迄警視廳に一回も召喚せられた事もなければ、

何等處分を受けた

事もない。

世間で問題にして喧しく言ふてゐる間は、温泉にでも入浴してゐる方が氣樂でもあり、病後の保養にもなるではないか。

不正な事があれば心配だが、正しい道を踏んでゐるから、更に心配はないのである。

警視廳の調査は今に始つた事ではない。昨年の八月頃から調査せられて居るのである。

公明なる警視廳の調査を受けるといふことは、商會の立場が明になってよい。何にしても、全快寫眞や全快談には更に虚僞はないのである。

【問】貴下は、

潔白であっても

六百の專賣所中に不正な事をして居たら如何しますか。

【答】予は、六百の專賣所中には、不正な事をする者は無いと信ずるが、若し間違ひがあってはならぬので全快者御本人へ散逆の照會をし、尚、專賣所から

誓約書を差出さ

しめて、新聞に廣告するのであるから、更に間違ひの無い立派な全快者である。

世間では、全快者を買收したなど、吹聽する者があるが、そんな不正な事はして居らぬ。

若しそんな事をして居れば、四年前に、大阪府警察部の調査の際に、處分されてゐるのである。

まあ、商會の有効薬で全快者が續々出來るから、肺病やろくまく炎は死病でないといふ事が斷言し得られるではないか。

【問】貴下は、何時も温泉ばかりで保養しておられますが、身體の御様子は如何ですか。

【答】温泉へ行って、月に三回も入浴すると、血液の循環はよくなるは、店の事も打ち忘れて、何ぞでもして精神修養をして居ると、すぐ壯健になるが

歸って來て店務に

從事すると、又、身體が惡くなるのである。

これで見ても、病は氣から起こるのである。

氣樂に暮すといふ事は、如何に身體に有益であるといふ事が分る。

それだから、肺病やろくまく炎患者は、安心療法といふものを第一として心配事を避けねばならぬ。

予が全國の都市で敬老會を開いて長壽談を聞いて見ると、

氣心配のない人

が長命をしてゐるのである。

身體に心配程毒なものはないから、肺病やろくまく炎患者は、家庭の心配事などを見たり聞いたりしない様にせねばならぬ。

森田博士 全快と診斷

私の二女トミ子は、本年十六歳です、昨年正月廿二日朝より突然發熱し、歩行さへも出來なくなり其後食欲の甲斐もなく四月五日には當村石神醫師から左肋膜炎と診斷され大變驚き、兼て新聞で承知の鹿兒島縣加治木町有田ドラッグ專賣所へ行き病状を詳しく申上げ、主任様から丁寧に養生法を敎へて頂き有田音松様鑑製の治肺劑と滋養素とを買ひ服藥養生した處數日後には大變快方に向ひ十一週間連服後には全快し、本年四月廿八日には縣立病院森田博士から全快と診斷されました深く感謝致します

新屋敷トミ子様

鹿兒島縣始良郡帖佐村永瀬
全快者 新屋敷トミ子
親權者 新屋敷芳太郎

合理療法で 肺尖カタル全快

私は昨年十一月末より、何となく氣分惡く、爲に十二月五日、大阪市港區泉尾町二丁目植平醫師の診察を受けました處が以外にも肺尖カタルだと申され大いに驚きまして、如何せんと迷って居る內新聞で知り、直様大阪市西區千代崎橋有田ドラッグ專賣所へ參り養生法を詳細に聞き有田音松様鑑製の治肺劑と滋養素とを頂き、合理療法を履行致しました處、二週間後には大變良好に向ひ六週間連服の後には全くよくなり、本年四月十九日には前記植平醫師から全快の診斷を受けましたのも有田藥の御蔭と感謝致します

西田嘉夫様

大阪市港區南泉尾町二丁目七八
全快者 西田嘉夫

藤澤博士 肋膜炎全快と診斷

私は一昨年頃から右脇腹に針をさす様な痛みを覺ゆるし、熱も四十度から出て段々衰弱しますので小倉市立病院藤澤博士に診て貰ひましたら、重い肋膜炎と申され、家內中驚き一生懸命に養生を致しましたけれども快方に向はず殆困り果てて居りましたが、父が新聞で知り、八幡市枝光新町有田ドラッグ專賣所から有田音松様鑑製の治肺劑と滋養素とを購ひ養生法を嚴守して服藥を續けました處、八週間で全快し遂に、前記博士から全快の診斷を受けました。今は壯健で樂しく日を送って居ります、厚く御禮申上ます

石津イセ子様

八幡市枝光白川町一丁目
全快者 石津イセ子

有田藥十週間で 健康と診斷

拜啓陳者小生事一昨年夏より、倦怠を覺え食慾進まず、指宿郡山川村山川醫院で肋膜炎と診斷され非常に落膽致し候

其の後は精神修養によって全快への端緒を得んと神佛に祈願仕り居候處偶々新聞にて有田藥の卓効ある事を拜承仕り依って早速鹿兒島縣指宿郡の有田ドラッグ專賣所へ參上仕り、藥の一致の合理療法について親切なる說明を受け、有田音松様鑑製の治肺劑と滋養素とを買ひ十週間連服仕り候處、今迄の症狀は全く去り、本年三月八日には當村柳村醫師より健康の診斷を受け申候

井手四郎様

鹿兒島縣指宿郡山川村成川
全快者 井手四郎

肋膜炎の併發も 肺尖カタル 六週間で全快

私は昨年四月風邪が因で松山市三番町本田醫學士から肋膜炎、右の肺尖カタルといふ恐ろしい診斷を受ける身になりました、それで非常に驚き、悲嘆に暮れてをりましたが日頃新聞紙上で見受けた有田藥を思ひ起こし、早速愛媛縣郡中湊町有田ドラッグ專賣所に行き養生法について詳細に承はり、これなれば必ず治ると自信が出來有田音松様鑑製の治肺劑と滋養素とを買ひ、六週間連服しました處、全く元の健康な身體になりました、なほ爲念當町矢野醫師から全快と申され今は壯健で農業に從事してをります

中田佐市郎様

愛媛縣上灘町字上灘甲五〇六四
全快者 中田佐市郎

經過良好 五週間で全快

私は昨年五月風邪に罹り、大變熱が出まして、その上咳を覺え日に日に衰弱しますので當村古瀬醫師の診察を乞ひました處肋膜炎とのこと、非常に驚きかねて承知の島根縣平田町有田ドラッグ專賣所へ參り主任様から養生法について詳細に承り、有田音松様鑑製の治肺劑と滋養素を頂き、療養法を嚴守して服藥を續けました處經過は非常に良好で五週間の連服で全快しましたが爲念前記古瀬醫師に診斷を願ひました處、全快と申されました、その後は再發もせず無事に暮してをります厚く御禮申上ます

渡邊ぜん様

島根縣簸川郡北濱村字十六島
全快者 渡邊ぜん

桑原博士の診斷で 肋膜炎

私は睡眠と榮養に不足を來たした折柄ふと惡性の風邪に罹り、三十九度も發熱し、數日後群馬赤十字病院桑原博士の診察を受けました處、肋膜炎と申されその後段々甲斐あって同年の快びに衛ちて退院しましたが、過激の勞働から發して、最早今度は駄目かと覺悟をしてをりましたが新聞で知り群馬縣前橋町有田ドラッグ專賣所より有田音松様鑑製の治肺劑と滋養素とを買ひ十一週間連服養生の後には前記赤十字病院にて診斷の結果、全快と診斷されました、只々感謝の外はありません

伏田億正様

群馬縣碓氷郡西横野村大字人見一二八六
全快者 伏田億正

有田藥の卓効に 今更の様に驚く

私は本年一月廿五日當郡伊形村高橋醫學士の診察で急性肋膜炎と知り大いに驚きまして、その後は種々治療しましたが、全快への兆は見へませんので落膽してをりました、丁度その時、新聞の廣告で有田藥を承知し、早速宮崎縣延岡町有田ドラッグ專賣所へ參り、養生法について丁重に承はり有田音松様鑑製の治肺劑と滋養素とを購求し六週間服藥致しました。それで全く快方に向ひ、本年四月廿五日には本村佐山醫師から全快したと申され、有田藥の效力の絶大なのに今更の様に驚いてをります厚く御禮申上ます

松田清三郎様

宮崎縣東臼杵郡東海村字祝子
全快者 松田清三郎

肋膜炎 七週間で全快

私は昨年二月末から、風邪が因で氣分が非常に惡くなり、食事も進まず、胸部に疼痛がありますので、小林町與宮醫師に診察して頂きました處肋膜炎と申され、大變困って居る內、新聞で有田藥の良く効くことを知り、早速宮崎縣小林町有田ドラッグ專賣所へ參り、養生法に就て詳細に承はり、有田音松様鑑製の治肺劑と滋養素とを買ひ連服しました處、流石の難病も日を經るに從って快方に向ひ七週間後には全快し其の後の様子を見て居りましたが、爲念本年四月當郡大牟田醫師に診斷を願った處全快と申され、私初め家內中非常に悦んでをります御禮申上ます

平川フヂノ様

宮崎縣西諸縣郡高崎村前田
全快者 平川フヂノ

一週間後食慾も 出來熱も降り

突然乍ら手紙を以て御禮申上ます、私は昨年正月初め何となく身體の具合が惡く、食も進まず、熱があり段々衰弱しますので當郡大國村松尾醫師の診斷を請ひました處肋膜炎と申され大いに驚き、兼て新聞で承知の島根縣大田町有田ドラッグ專賣所へ行き養生法について私々丁寧に敎はり有田音松様鑑製の治肺劑と滋養素とを購ひ、服藥養生致しました、處が一週間後には熱も下り、食慾も進み、更に引續き五週間連服後には當郡大國村木島醫師から全快して居ると診斷されました今日では益々壯健で居ります

川北庸男様

島根縣邇摩郡仁万村字仁万
全快者 川北庸男
親權者 川北淺市

肺尖カタル 全快の御禮

私は昨年四月初旬から、風邪に罹り、其後當郡廣瀬醫師に診て見る様になり、同月十一日には當村竹田醫師から肺尖カタルと申されました、其後病勢は次第に惡化して、食慾は少しもなくなり、この分ではとても全快の見込はないと悲觀してをりましたが新聞で有田藥の有効な事を承知し、直様北海道敎別町有田ドラッグ專賣所を訪ひ、有田音松様鑑製の治肺劑と滋養素とを買ひ服藥しました處、日々快方に向ひ十一週間連服後には前記竹田醫師から全快の診斷を受けました、厚く御禮申上ます

石橋收様

北海道敎別郡瀝上村瀝上字サルタル
全快者 石橋收

胃腸を惡くして 肋膜炎に

私は從前至つて壯健でありましたが、生魚の中毒で胃腸を惡くし遂に當郡神納村渡邊醫師の來診を乞ひました處肋膜炎と申され、大變驚き、早速千葉縣木更津町有田ドラッグ專賣所に參り、今迄の病狀をすっかりお話して、有田音松様鑑製の治肺劑と滋養素とを買ひ求め敎へられた通りに養生し乍ら服藥を續けました處、八週間の後には全く良くなり、爲念五月町相川醫師に診て貰ひましたが全快と申され非常に悦んでをります。

彫山きん様

千葉縣君津郡根形村岩井七三一
全快者 彫山きん

『全快でお目出度う』 肋膜と肺尖が治って

自分は昨年十二月惡性の感冒に罹り、胸が疼み出し、非常に呼吸が苦しいので不思議に思ひ、阪田郡南郷里村の籔醫師の診察を願った處左肋膜炎に肺尖が惡いとの事で、日頃から我慢な自分も腰折して謹慎加療に始めましたが捗々しくなく悲觀して居りました、それで兼て新聞で承知して居た有田ドラッグを試みんと滋賀縣長濱町有田ドラッグ專賣所へ行き、有田音松様鑑製の治肺劑と滋養素とを買ひ服藥致しました處結果は大變良好で食事も進み十週間の後には前記籔醫師から「全快おめでたう」と申居され大變よろこんでをります

早川眞一様

滋賀縣長濱町鍛冶屋町
全快者 早川眞一

有田藥七週間で 完全に治った

私は數年前に肋膜炎を煩ひ全快しましたが、昨年十一月下旬頃胸部に疼痛を感じ、身體次第に衰弱し當郡吉川村白井醫師につき診察をこひました處滲出性肋膜炎との事にて家內一同大に驚き、早速新潟縣直江津町有田ドラッグ專賣所へ行き、日光、空氣、營養、精神、安靜の合理療法について敎へて頂き、有田音松様鑑製の治肺劑と滋養素とを買ひ、服藥を續けました處、七週間後には前記の症狀は全くなくなり、爲念本年二月廿五日本郡柿崎醫院並に五月七日當村白井醫師に診察を乞ひました處、完全に治癒したと申されました、御禮申上ます

古屋竹二様

新潟縣中頸城郡吉川村字東田中
全快者 古屋竹二

六週間で 肋膜炎全快

私は鐵劍術の爲左胸部を少々惡くし、その後過激な勞働から同所に疼痛を感じ、昨年十二月廿三日遂に當郡伊万里町前田病院長から肋膜炎と診斷されました。

これには如何な私も閉口して困りましたが友達から聞き直に佐賀縣相知町有田ドラッグ專賣所へ行き、有田音松様鑑製の治肺劑と滋養素とを買ひ求め、敎へられた合理療法を嚴守して服藥を續けました處、日一日と快方に向ひ、六週間後には以前と變らない壯健體となり本年四月十六日には相知町大久保院長から何等異狀なしと申されました。

原田丈吉様

佐賀縣西松浦郡南波多村大字水留
全快者 原田丈吉

有田ドラッグ中部以西專賣所々在地

大阪 近畿 山陽 山陰 四國 九洲 中京 北陸 朝鮮 滿洲 臺灣 沖繩 中國 米國

[illegible]

にせドラッグあり
有田ドラッグにて有田音松鑑製をお買取あれ

五月を底として 物價昂騰に轉ず
爲替落付穀類は強調 五箇月振の恢復

昨年初以來爲替の急激なる回復により低落に次ぐ低落を示してゐた府内重要物價は六月に入り爲替の落つき、米穀類の騰貴等接近四囲の材料硬化するにつれ騰貴歩調に轉じた今各品別につき五月との比較を示せば左の通り（單位圓▲は低落）

品名	單位	六月	五月	比較
玄米	一石	[illegible]	[illegible]	[illegible]
精米	同	[illegible]	[illegible]	[illegible]
大麥	同	[illegible]	[illegible]	[illegible]
小麥	同	[illegible]	[illegible]	[illegible]
大豆	同	[illegible]	[illegible]	[illegible]
小豆	同	[illegible]	[illegible]	[illegible]
鹽	一叺	[illegible]	[illegible]	[illegible]
紙	一塊	[illegible]	[illegible]	[illegible]
牛繩	百斤	[illegible]	[illegible]	[illegible]
麥粉	十袋	[illegible]	[illegible]	[illegible]
醤油	小樽	[illegible]	[illegible]	[illegible]
精糖	百斤	[illegible]	[illegible]	[illegible]
綿絲	一梱	[illegible]	[illegible]	[illegible]
金巾	同	[illegible]	[illegible]	[illegible]
棉花	一貫	[illegible]	[illegible]	[illegible]
燐寸	一函	[illegible]	[illegible]	[illegible]

即ち大小麥大豆、砂糖等は多少低落傾向なるもその他は全部昂騰を示しこの分にては本月の指數は五、〇〇〇方の引返しを豫想されるが本年一月以降の指數は左の通り

一月	二四三、三七
二月	二四三、八〇
三月	二四〇、六〇〇
四月	二三五、二〇〇
五月	二三〇、七三

備考 基數大正九年三月二六八

	口數	金額
農業資金	[illegible]	[illegible]
工業資金	[illegible]	[illegible]
商業資金	[illegible]	[illegible]
其他	[illegible]	[illegible]
計	[illegible]	[illegible]

小麥實收 二百萬石か

新小麥はすでに一週間前よりぼつぼつ出廻りを見つゝあるが某大手筋の實地視察の結果によれば京畿道は旱魃を除き他は概ね良好で多少の減收は免れぬとしても大したことなかるべく京城以北は不作を唱へられながら平北の満作低下を…

米拂下準備成る
數量は十一萬石

【東京電話】農林省は前議會における若槻首相の言明に基づき米穀調節は努めて農民の經濟生活を脅威する如きを避け米穀法本來の精神たる生産消費何れにも偏せざる方針を採るべく腐心してゐるが政府的立場よりする

賣買出動にあらざる

少い時を選ぶこと、なつてゐる、についてもまた市場の影響が最も少い政府米および鮮米おそれ米の處分しかして政府所有米中には十三年度内地米、十一年外米中種劣こしの變質おそれが約十一萬石あり、適當なる時機に賣拂のため整理處分に附すること、なつてゐるが、その出廻りの如くその出廻りは前年より一層注意を必要とすることゝなつてゐるかつ本年度米作況に對する懸念から未だ斷行されなかつたが然し政府は朝鮮米國產米穀倉庫の…その拂下げ價格は完全に終了したものと見られてゐる

銀行爲替受拂

商銀調査 六月中に於ける京城組合銀行の爲替受拂高左の如し（單位千圓▲は拂出超過）

	受入	拂出	受拂超過
朝鮮内	[illegible]	[illegible]	[illegible]
内地	[illegible]	[illegible]	[illegible]
滿洲及支那	[illegible]	[illegible]	[illegible]
外國	[illegible]	[illegible]	[illegible]
計	[illegible]	[illegible]	[illegible]

比前月減五、三萬八〇〇〇…此の受入超過減は滿洲特產物の出廻一巡、鮮米移出の減少、綿糸布類及ギヤオンその他の土木建築材料等の移入増加等が主なる原因をなしてゐる、

…を除き他は概して昨年より品質向上し量においては平均二割、数量を一割の減收豫想で總收一割減收に落つき昨年度收穫二百十七萬九千餘石に對し本年收穫は二百萬石見當であらうと見られてゐる

一銀總會
配當一割三分

第一銀行は來る二十七日午後二時より東京銀行集會所に第六十回定時株主總會を開き一割三分配當案を附議し取締役佐々木勇之助、野口彌三の兩氏任期滿了につき改選を行ひなほ取締役一名の缺員は選擧を行ふはず利益金處分案は左の通り（單位圓）

當期純益金	四、七七二、五〇七
前期繰越金	一、三九〇、五三一
合計	六、一六三、〇三九

内譯

役員賞與金	二三八、六二〇
役員退給金	九五、四五〇
積立金	一、一〇〇、〇〇〇
株主配當（年一割三分、一株に付三圓二十五錢）	一、〇〇〇、〇〇〇
後期繰越金	一、四七八、九六九

目論見である、從つて一期配當は第一回拂込の十二圓五十錢で率たる譯であると。

東邦電力 外債成立 一千萬ドル
募債始まる

【ニユーヨーク電報】ニユーヨークのギアランチートラスト會社はリー、ヒツギンスンおよびハリス、フオーブスとの三社より成るシンヂケートを代表し東邦電力金貨社債一千萬ドルを募集する旨發表した、社債は千九百二十九年滿期、年利六分で賣出したが成績よく直に締切りとなつた

上旬官鐵在荷

鐵道局線本旬末在貨は上り六、五九六噸下り二、六〇五噸計九、一七八噸にして前旬末に比し八二〇噸を前年同に比し三、〇七一噸の増加を見る増加の主なるものはセメント、石炭、塩にして新莽來盛況と期待された新義州、安東發の木材は鴨江洲水の爲導筏減して出廻不振を誘致せる感あるも咸鏡地方材其の他の補助に依り之を補足し前年に讓らざる在貨を示した

倉敷料の

支拂ひを延

すとの名目をもつて東京大阪の穀物倉庫會社が所有米の輸送を行ひすでに六月末にこれを完了し從つてその拂下げ價格は完全に終了したものと見られてゐる

外人に利拂
六萬五千圓

本府理財課では鮮内における貸付及外資金鮮外送出狀況を知らんとしてこの程朝鮮銀行に命じ調査せしめた結果本年一月以降鮮内外國人預金の大正十四年中における支拂利子の調査をなさしたが結果各支店を通じて合計六萬五千五百三十九圓であつた

盆と購買力
賣行二割減

京城府公設市場の狀況を聞くに昨年に比し入出は賣行きは左程ではなく概して二割減見當と思はれてゐる暑品も需品よりも價格安のものが多くかつ實用向き品の賣行がよくなつてゐる例へば鰹節の如き高價かつ一般向きのしないものは賣足が遲いといつた風で極めて地味に一般の…

兩取合併 反對陳情
本日總督府へ

京仁兩取の合併に反對せる仁川市民の代表委員二十名は力武委員長と共に十時半入城直に總督府を訪問し殖産局長、商工課長と會見合併反對につき陳情する所があつた

資金貸出減少
百七十萬圓

商銀調査 六月末現在京城組合諸銀行の貸出金用途別は口數一萬八千八百三十八、一億二百卅萬八千圓にして前月に比し五百六十八口百七十萬六千圓の減少を示した内譯左の如し（單位口千圓）

米國貿易出超
二億八千萬ドル

【ワシントン電報】米國商務省發表に依れば千九百二十五年七月一日から二十六年六月三十日までの輸出入額は、輸出四十七億五千三百萬弗で輸入は四十四億六千六百萬弗である

土地改良 準備成る
八月營業開始

本月七日創立した朝鮮土地改良會社は黄金町一丁目元朝鮮火災海上保險會社跡に本社事務所を置き目下内部設備中であるが久保常務は十三日歸城し松山常務は十四日、十五日事務は十八日にそれぞれ歸城するので來たる廿日頃本社に取締役會を開き引續き社長の入城をまつて八月より營業開始するべく準備を急いでゐる

六年	二一、〇〇〇
七年	二六、〇〇〇
八年	二三、〇〇〇
九年	四五、〇〇〇
十年	一八、〇〇〇
十一年	三一、〇〇〇
十二年	二四、〇〇〇
十三年	六九、〇〇〇
十四年	九九、〇〇〇

漸增した 小麥の移出
本年は十萬石

一時二十八萬三千石に達した朝鮮小麥の内地移出は品質粗惡のため激減し二、三萬石程度となつてゐたが最近當局の檢査勵行品質の向上により漸次信用を恢復し内地製粉原料としての需要を增し販路は大阪、門司、神戸、名古屋、東京、北海道と擴張されて來た今過去十四年間の移出量左の通り（單位石）

猶移出量の増加しつゝあることを示してゐると

前記にて本年は米價の關係と麥作不良を傳へられてゐるだ内地筋で外麥を相當多量に手持した結果内麥さへ買控へられてゐる折柄朝鮮小麥に對する需要は昨年程むつかしいと見る向もあるがしかし今後海外が一層高騰し製粉用場が四圓五十錢以上を持續せば移出は案外増加しはせぬかと觀測されてゐる

仁川て 鹽田築造
五十萬圓の 會社を新設

【仁川】仁川鹽務出張所長三十六餘年の鹽田築造計畫はさきに仁川の山口飛道氏が故下岡政務總監時代に本府の許可を得仁川米山氏は殆ど一年有半の間、東奔西走いはゆる萬難をまるの暇なく熱心に資本家を說いて居たが氏の熱誠と事業の將來を看取した内地の有力者はこゝにいよいよ出資を承諾することゝなり五十萬圓、一萬株の株式會社は殆ど減株の盛況をもつて、事業の内容は三十數萬坪の鹽田築鹽開始の運びを認むるに至つた、事業の内容は三十數萬坪の鹽田築造をなし、天日、煎熬の兩者を併用して、從來製鹽の缺陷を補ひかつより多くの効果を擧げんとするものでこの際まづ第一區十七萬坪を試驗的に實施し成績の如何んを見て更に全部の鹽田完成をはかる

六千萬圓臺割
需要なほ閑散

鮮銀券は本日發行高六千九百九十一萬圓、正貨準備二千三百七十八萬圓と前日より百萬圓を減じ完全に七千萬圓臺割れを示したが、需資閑散の折柄なほ收縮を豫想さる

鐵網委員動靜

十四日岩槻首相、岡田農相を訪問し委細陳述した、倘同夜總政會總務藤澤幾之輔、大津淳一郎、富田幸次郎、加藤政之助、小寺謙吉、福山幹事長、關原俊丸男、鈴木萬次郎氏等と星ヶ岡茶寮に會合、懇談した、

特定運賃追加

七月十六日附を以て總督府告示を以て朝鮮國有鐵道貨物特定賃率表中に左の通り追加された

品目	發驛	種別	賃率
火藥	元山	特種扱	一割五分減

右は大正十九年十二月三十一日迄に限り適用されるものである

經濟タイムス

◇本年度の麥取扱豫想高は一道三府四十三郡分の合計一千百廿餘萬石、前年實取高に比し約百五十萬石の減

◇帝國絲綿倉庫會社は豫定より約二週間遅れて來る十五日開業することに決定した

◇今春決裂を見た滿鐵、四洮、洮昂の三鐵道聯絡協定は八月上旬頃三代表者が集りチ、ハル、寒天大連間の直通聯絡を協定する

◇京城手形交換高（十五日）

枚數	三、三五五枚
金額	一、七一七、六〇八圓

（以下本日施行）七月十六日附總督府告示を以て朝鮮國有鐵道貨物特定賃率表勝湖里發セメントの項に左の通り追加された七月十六日より施行される

品目、機械類、金屬製品、鐵道線路用品、食料品、車油、車輛
發驛元山高驛裏上、取扱種、車扱
賃率 一割五分減
右は大正十九年十二月三十一日迄に限り適用されるものである

閑散保合
◎株式◎

前場 周圍に何等の變化もなく大阪の保合を入れ相變らず賣買共無見立にて目立た氣配もなく閑散裡に不透明の商情を續け鐘新四圓二十錢と引締つた外變らず往來に大引

▲京取十錢高▲鐘新七十錢高▲大新十錢高▲仁取十一錢安

後場 阪地の保合と新甫控へに氣乘薄く京取一本大新二本の付け値があつたのみで大新は九圓三十錢と小安く京取は變らず閑散裡に大引

京取十錢高▲大新五十錢安

無材料無變化

相場は小高下保合の狀態となつたが興味は新甫發會後に在りと云はれて居る即ち金解禁は漸を背景とせると一と相場は必ず示現さるゝものとして之れを目標に相變らず買進まんとの氣合みであると唱へられて居るが一方に於ては値頃關係

強氣弱氣

株式 逆日歩の大新が本日歩になり又逆日歩になり今朝又々本日歩になつて來た此の代引戰繰々腰が入つて來た今度又逆になるかドツか發實大部ハダか力を入れ意地張つて來た此代引戰ドチタに團扇が上るにしてもコウなると双方とも儲けにはなるまい

▲京仁合併の行詰り模樣で小口買方の嫌氣手詰めが弗々現はれて來た

期米 例の合併問題は全く海のものとも山のものとも分らなくなつた▲然し十四日の役員會で打切りもせない所を見ると未だ熱は十分にあるらしい▲仁川の反對委員四十餘名が打揃ふて今日總督訪問と出かけたが扨てとんな便り齎らして歸るか

錘新小締る

米棉は變らないが綿絲は引續き二圓方の昂騰を示し阪地鐘新も亦小堅りを入れたので不氣乘乍ら一部の買物に四圓二十錢と七十錢方引締つた

小往來
◎期米◎

大株後場休會 ▲大阪長期取引は受渡しの爲め後場休會

前場 大阪高に三十七圓八十一錢と始め金太九鐘丸カ丸マ等より地方筋の買進みありて八十九錢と締り引際買過ぎ模樣に七十錢と押して引

後場 依然小相場がなら七圓八十錢だいに手堅く引

餘力はどうか

昨年十一月以降本年七月上旬までの鮮米輸移出高は四百七十餘萬石で達する十月迄には五百五六十萬石だけの餘力があるかどうか昨年七月以降十月迄の移出高は六十五萬餘石であつた其れに本年は外米の輸入が少ないし各地方の持米を綜合して見ても農家の手持も稍々少ないから今後の移出餘力は稍々六十萬石位が關の山だらうとも云はれて居る

買方躊躇す

買方は未だ天井を打つたものとは見て居ない譯で本年の如く植付遲れの年は充分な收穫は望みず不幸天災にでも出會せば意外の高値よりと云つて居るが人氣が餘り買に偏して居るのと政府米が何時拂下けられるか分らないと云ふ處から此邊大事を踏むで一般に買躊躇の姿である

◎正米◎
出穀依然稀薄

昨今は農繁期で毎年著しく出穀の減少する時期ではあるが本年は特に少なく一日平均穀五六百俵玄米七八百叺位に過ぎない殊に京城方面

◎商況◎

大豆 龍山四等一九圓運鐵一八圓三〇唱へなるも一寸行悩へ模樣である

綿糸布（聯合會十五日）▲三エ一二七二〇▲岡山二三七〇〇▲双口一七〇〇▲鐘管二一五〇〇▲飛犬（十三）一三二七〇扇面（十六）二四九〇〇▲双女（一〇）二二七〇〇

鮮魚（京城魚市場十五日）十貫に付圓▲タイ三八▲小タイ四五▲モエビ一〇〇▲小エビ四五ヒラス二〇▲コノシロ一八▲サワラ二五▲アヂ一三▲アナゴ一八▲ヒラメ二〇▲スズキ三二▲ハモ二五▲アワ〇▲ヒ五五▲ニベ一二仁川タイ七五▲ゼ五▲アユ二三▲生ニベ一八

青果（南大門市場十五日）▲キャベツ十貫四圓▲蓮根一二圓▲ゴボウ四圓五〇▲〇子百本一圓二圓五〇より三圓五〇▲甘藷▲馬鈴薯一圓五〇より八〇▲ワサビ四〇▲ウド八圓五〇ツクネ芋一四圓

外糖 ▲キューバ實物二弗八分の三▲ジャワ糖七日限一〇ギルダ十六分の七▲倫敦糖七日限一三志九片四分の三

京城

小口弗々の賣物あるも安値は放さず丸キ三等三六圓五〇四等三六圓地廻り穀良都三五圓締り三四圓六〇見當のにらみ合である

仁川

丸キ角チ三等三六圓六〇四等三六圓一〇延紳力十一錢一厘在來種十錢九厘滿州四等三五圓八〇見當なるが取引殆ど出來ず大豆は山一九圓一〇長端一八圓二〇白川一七圓見當にて小口ながら内地筋に相當買望まれて居る

仁川穀物出入（十五日）

	出	入
粗米	（俵）	三七三
玄米	（叺）	六〇〇
大豆	（叺）	二七六八

正米標準値

丸キ四等	三六圓〇〇
白米節値	四一圓〇〇

よりの移出白米は本日に入つて一叺も廻つて來ないと云ふ態で斯くも内地取引の不振に拘はらず正米の下廻つて居るのは大勢の餘儀なき成行きで農業後とても多少の期待せる如き出廻りがあるかどうかは疑問で硬軟の勝敗も之が如何に依つて決せられよう

に材料關からして格別買ふべき程の材料もなく早天續きの爲めに農村今後の景氣も容易に樂觀し難き事情に在る等此の方面強氣を標ボツしてはならぬ、しかし材料は決して悲觀的なもの許りではない、との見解も行はれ居るのは市況の大勢は立直りの途徑にあり、と樂觀論も出て居るが此先一層手控へに鍵する上の時期にある…

新甫商況

▲平北熙川郡十四日發 十三日最高八八圓最低五五圓買調七五圓總取引數量一一一石

▲平北昌郡十四日發 十三日最高八六圓最低五四圓買調七二圓總取引數量一八三石

釜山海產市況（十四日）

鮮魚（漸落）入船數百四十隻水揚高三千八百九十三圓五十八錢（十貫建値）▲タヒ二八▲カ五▲アワビ三五▲ヒラメ一六▲エビ五〇▲メバル一〇▲スズキ一八▲モ一三五▲サバ六▲雜魚七▲瀨戸貝出廻り歩々しからず市況は閑散だが十二、三圓處の唱へであるたど殆ど開狀

▲海藻 出廻一巡の姿で産地は製品手持薄を傳へてゐるから氣配堅硬江原道産極上百五十圓の吹値で小口の商内あり

▲海藻 甲川在荷薄で氣配堅り銀杏草極は保合天草は十五圓内外の並品から三十二、三圓處までで商内活況を呈してゐる

▲イリコ 降雨で出廻りなく十四日は休場

株式白賣買

妙味愈加はる

財界立直りの機は早くも近づきつゝあり經濟界の大勢は依然として漸次好轉しつゝあり然も株式市場の事情は極めて健實にして買ひ物は多く、賣物は少なく株價は其の本質に比して甚だ低く大勢は上向の機運あり、これからの株式は大いに面白い、小資本にて投資の好機…御照會あれば營業案内進呈

京取市場仲買人 白井友之助商店 京城府黄金町二丁目 振替京城五一五四番 電話本局二八四二

海外經濟電報

倫敦銀塊	三〇片八分の一
紐育爲替	四弗八六仙十六分の七
紐育銀塊	
米棉	不變
印棉	三十錢高
スチール株	一四二弗二分の一
アナゴンタ株	四九弗丁度
紐育銀塊	六五仙二分の一
對米爲替	四七弗丁度
米棉 ストリックト、ミツドリング	
現物六三圓	先物六三圓

大阪短期步み

▲前場▲大新二一〇五〇（寄）一〇九七〇 八〇 六〇 八〇（大引）▲鐘新一五四六〇（寄）四〇〇 四〇〇（大引）七〇▲久原六八六〇（寄）三〇 六〇（大引）▲東新一七七九〇（寄）四〇（大引）

手口と歩み

▲前場手口▲京取成濱ウリ、大林白井カイ二十枚▲鐘新南ウリ、新田南カイ三十枚▲大新大林、南、市川ウリ、古川、新田、田道カイ三百枚▲前場歩み▲鐘新南ウリ田道カイ卅枚二〇（寄）二〇（引ナシ）▲大新一一〇二〇一〇〇〇 一〇九九〇 八〇 一〇（大引）

大新又本日歩

大新は今朝南が六百渡し新田三百其他が引いて結局三百九十枚剩り又本日歩となる

◎鐘平鎭

前日後場寄 同大引 ▲本日前場寄 同大引
先 一、五六九 一、五六九 一、五七三
當 一、五六八 一、五七一 一、五七三

●砂糖現物（日糖ST）受渡 二三・三五 直値 二三・三二

日銀帳尻

發行高	[illegible]	減 [illegible]
正貨準備	[illegible]	減 [illegible]
保證準備	[illegible]	增 [illegible]
發行餘力	[illegible]	減 [illegible]
貸出高	[illegible]	減 [illegible]

鮮銀帳尻

發行高	[illegible]
正貨準備	[illegible]
保證準備	[illegible]

內地コール

	東京	大阪
翌日拂	一四より	[illegible]
無條件	一五より	[illegible]
普通	一五より	[illegible]
月越	一七より	[illegible]

對外爲替（鮮銀建値）

倫敦	一志一一片一六分三
紐育	四六分一五
上海	六四兩一六一分

◎株式（十五日）

京取短期

銘柄	寄付	大引	高値	安値
京取後約	[illegible]	[illegible]	[illegible]	[illegible]
鐘紡後約	[illegible]	[illegible]	[illegible]	[illegible]
大新後約	[illegible]	[illegible]	[illegible]	[illegible]
久原後約	[illegible]	[illegible]	[illegible]	[illegible]
仁取後約	[illegible]	[illegible]	[illegible]	[illegible]
同新後約	[illegible]	[illegible]	[illegible]	[illegible]
安取後約	[illegible]	[illegible]	[illegible]	[illegible]
朝紡後約	[illegible]	[illegible]	[illegible]	[illegible]
群山三品後約	[illegible]	[illegible]	[illegible]	[illegible]
鐘新後約	[illegible]	[illegible]	[illegible]	[illegible]

算定と月歩

銘柄	算定（圓）	代引（枚）	日步（圓）
京取	[illegible]	[illegible]	[illegible]
鐘新	[illegible]	[illegible]	[illegible]
大新	[illegible]	[illegible]	[illegible]
仁取	[illegible]	[illegible]	[illegible]
同新	[illegible]	[illegible]	[illegible]
安取	[illegible]	[illegible]	[illegible]
朝紡	[illegible]	[illegible]	[illegible]
群山三品	[illegible]	[illegible]	[illegible]
新物	[illegible]	[illegible]	[illegible]
久原	[illegible]	[illegible]	[illegible]

出來高 長期 出來不申 果計 一、九六八 短計 八一〇 九五、三三〇

短期 （賣方 買方 同建玉數 同建差引）

銘柄	賣方	買方
京取	六	一
鐘新	七	八
大新	五	一〇
久原	一	四
仁新	三	三
京取	一	六

東京現株

銘柄	値	銘柄	値
東株	一九五、〇〇	鐵道	二八、四〇
同新	一七七、六〇	同新	[illegible]
鮮紡	七七、〇〇	東拓	[illegible]
同新	[illegible]	日石	[illegible]
郵船	[illegible]	富士紡	[illegible]
紡織	[illegible]	鐘紡	[illegible]

大阪長期

銘柄	寄付	大引
前場 新東	[illegible]	[illegible]
大株	[illegible]	[illegible]
日新	[illegible]	[illegible]
久原	[illegible]	[illegible]
日鐘	[illegible]	[illegible]
鐘紡	[illegible]	[illegible]
同新	[illegible]	[illegible]

大阪短期

銘柄	寄付	大引
大新	[illegible]	[illegible]
鐘新	[illegible]	[illegible]
久原	[illegible]	[illegible]
大阪東新	[illegible]	[illegible]

◎期米（十五日）

安京株式

	前場大引	本日前場寄付	同大引
先	九・〇〇	八・八〇	
當	九・一〇	八・九〇	

▲仁川

	當限	中限	先限
前場	[illegible]	[illegible]	[illegible]
後場	[illegible]	[illegible]	[illegible]

帳入値段 當限 中限 先限
出來高 出來高 總計

各店俵合せ

	本日前場止	昨日後場止	比較
仁川	三七七九	三七七八	
大阪	三九六一	三九六八	

當限賣方 丸マ一六〇〇▲金太一一〇〇▲九玉七〇〇〇▲九カ六〇

●東京 ●大阪 ●神戸 ●下關 ●桑名

（前場・後場 寄付・止め）[illegible]

大阪三品（十五日）

	前場寄付	同引	後場寄付	同後引
七限	[illegible]	[illegible]	[illegible]	[illegible]
八限	[illegible]	[illegible]	[illegible]	[illegible]
九限	[illegible]	[illegible]	[illegible]	[illegible]
十限	[illegible]	[illegible]	[illegible]	[illegible]
十一限	[illegible]	[illegible]	[illegible]	[illegible]
十二限	[illegible]	[illegible]	[illegible]	[illegible]

●紐育棉花

●大阪砂糖

鮮內延べ（十五日）（前場）

●釜山 ●群山 ●大邱（現物四良都、鈴力、出來高、大引、寄值）[illegible]

◎ 桑野仲買店 仁川府海岸町三丁目 電話長九三番

各地の天氣 【十五日】

東京晴天	大阪曇天	大邱曇天	下關曇天
釜山曇天	仁川晴天	群山晴天	平壤晴天

馬山銘酒組合案內（イロハ順）

銘酒 大典正宗 馬山府元町 石橋釀造場 電話二七五番

銘酒 總督 馬山府仲町 井手釀造場 電話三〇番

銘酒 寒牡丹 馬山府本町 原田釀造場 電話一四〇番

銘酒 濱鶴 馬山府新町 濱田釀造場 電話二四五番

銘酒 雞林八道 馬山府榮町 西田釀造場 電話一二四番

銘酒 福鶴正宗 馬山府曙町 永武釀造場 電話三五八番

銘酒 惣富士 馬山府榮町 村崎釀造場 電話一〇六番

銘酒 松泉 馬山府通町 松井釀造場 電話六五番

銘酒 蝶々正宗 馬山府通町 五反田釀造場

銘酒 彌生 馬山府通町 千島園釀造場 電話二〇九番

銘酒 松之色 馬山府富町 三好釀造場 電話三一四番

銘酒 大正櫻 馬山府柳町 合資會社清水釀造場 電話一〇七番

銘酒 井筒正宗 馬山府都町 平井釀造場 電話一三一番

頓服只一回で 忽ち！ 頭腦明快！ 能率增進！

僅か五分間で頭痛が治る

チエヤー

清腦新劑

腦病者、神經衰弱ヒステリー、子宮病者、常習便秘家の 常備藥

汽車汽船に乘る時、人込の場所、酒宴の席に臨む時の 必携藥

本舖 大連 合資會社 松內楠陽堂
全國有名藥舖ニアリ

（左端欄外）
飛行機百廿臺を…　
…城は目下與へ製作中であるが今年十月中旬までには工事完了し十一…ふすばらしいものでこの内には觀…偵察機、戰闘機の各艇上飛行機があつて後本部に政務調査役員會を開き引續き國際航空聯盟に…を行ふ事と…
任總督府技師（七等） 小田安馬
任總督府技手 同道屬
任總督府事務官（四等） 石田…
任京畿道理事官（七等） 同道屬 大塚宋松
江原道鐵原郡在勤を命す 李換…
補釜山地方法院馬山支廳判事 …高田…